INSTITUUT VOOR DE VEREDELING VAN TUINBOUWGEWASSEN
M49-7

H. COPIJN & ZOON

GROENEKAN

BIJ UTRECHT

❖

CATALOGUS
1927 — 1928

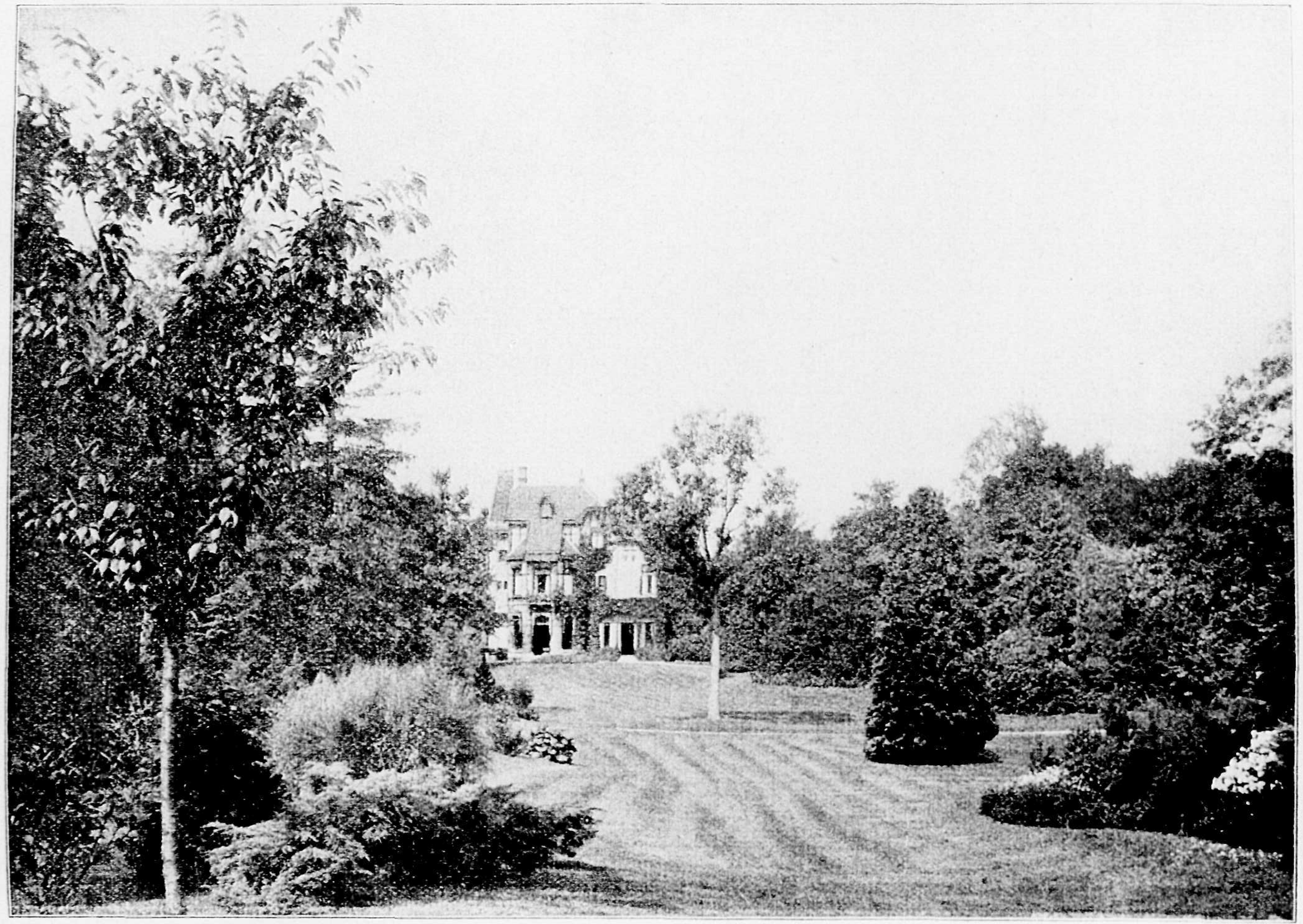

VILLATUIN TE HILVERSUM

Aanleg H. Copijn & Zoon

Tuin-Architectuur

Dit is voorzeker een veel misbruikte aanduiding. Zoo heel veel werk op tuingebied wordt met dit mooie woord betiteld, terwijl dikwijls niets van architectuur te zien is. De oorzaken daarvan zijn velerlei. De geringe afmetingen van vele stukjes grond weerhouden vaak de eigenaars een werkelijk deskundige te raadplegen. Men meent het zelf te kunnen of vertrouwd zich toe aan menschen die nog nooit blijk hebben gegeven van eenigen kunstzin. Men vergeet dat het veel moeilijker is en dus veel meer kennis en ervaring vereischt een kleine oppervlakte tot een het kunstgevoel bevredigende oplossing te brengen, dan wanneer men overvloed van ruimte heeft. Men kan werkelijk niet volstaan met het planten van wat boomen en struiken en het maken van eenige paden in grillige lijnen en het zaaien van wat gras.

Ons ernstig streven is steeds in alle omstandigheden een zuivere oplossing te vinden, zoodat de tuin, zoowel met het huis als met de omgeving een harmonisch geheel vormt.

Wij kunnen op tal van plaatsen in ons land op ons werk wijzen en met afbeeldingen dienen.

Men vrage onze voorwaarden.

H. COPIJN & ZOON

ONDERDEEL VAN EEN STADSTUIN — Aanleg H. Copijn & Zoon

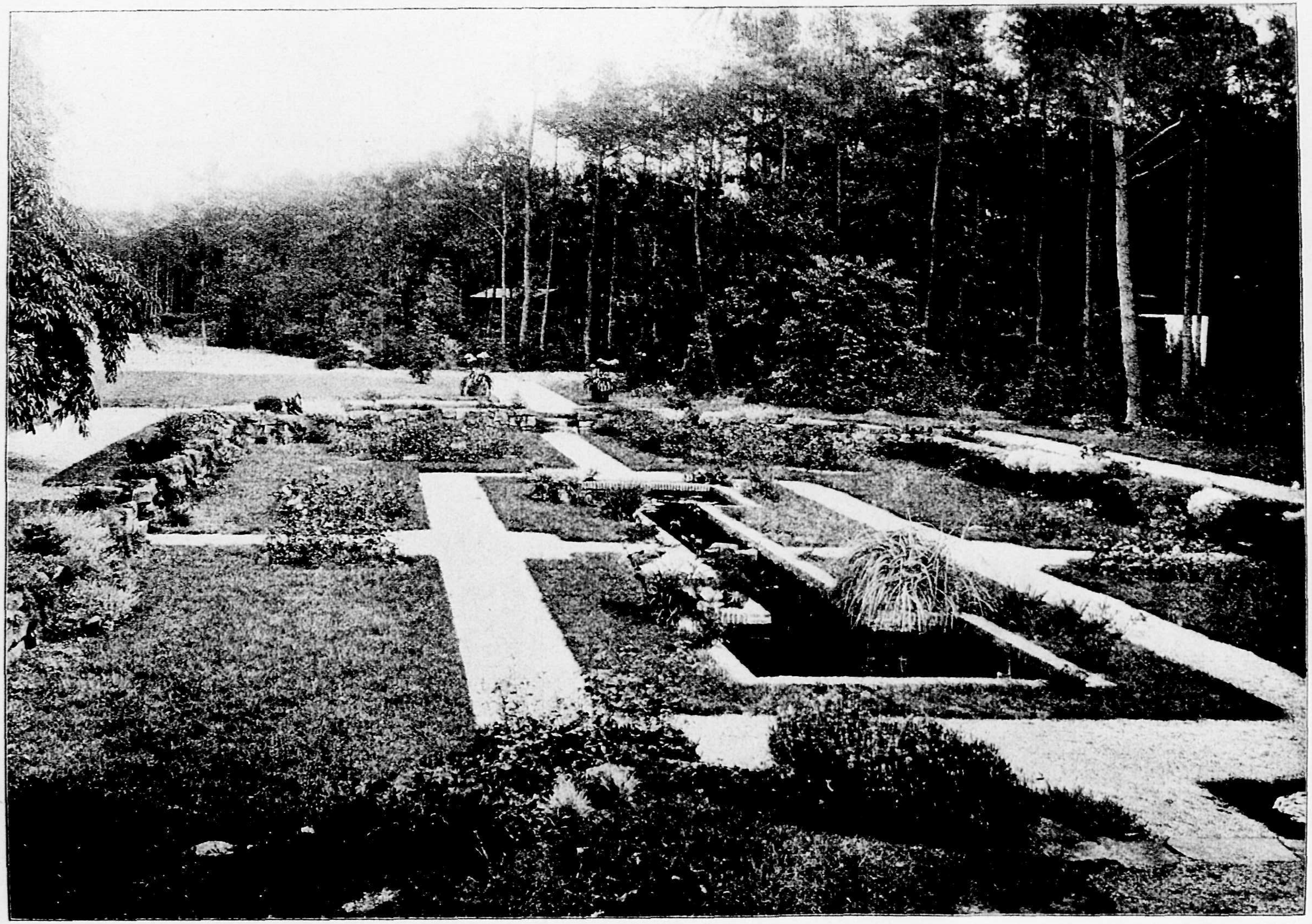

VERDIEPTE TUIN TE DEN DOLDER

Aanleg H. Copijn & Zoon

POSTREKENING
No. 11790
*

TELEGRAM-ADRES:
COPIJN ZOON GROENEKAN
TELEFOON UTRECHT
*

TELEFOON
UTRECHT No. 28207
*

Boomkweekerij

Onze groote kweekerijen, die gelegen zijn aan de spoorwegen van Utrecht naar Hilversum en van Utrecht naar Amersfoort, Baarn en Zeist, zijn een schier onuitputtelijke bron van allerlei plantmateriaal. Zelf kunnen wij daar van dag tot dag Flora's kinderen bij alle jaargetijden gadeslaan, kiezen daar onze vormen en kleuren en **weten** *wij door een steeds toenemende ondervinding wat in schaduw of licht en op natte en droge gronden de meeste bevrediging schenkt. Ook kunnen wij daar onze lastgevers toonen wat zij willen koopen en waaruit de beplanting van hun tuin zal kunnen bestaan. Lange lijsten met plantennamen zeggen immers aan de meeste menschen zoo weinig en kan daarom een bezoek aan de kweekerijen, vooral in de zomermaanden, niet genoeg worden aanbevolen. De halte Groenekan-Oost tusschen Utrecht en Bilthoven en de halte Groenekan-West tusschen Utrecht en Hilversum zijn slechts eenige minuten verwijderd. Men raadplege resp. tabel 31 en 40 van de officieele spoorweggids.*

H. COPIJN & ZOON

VOORWAARDEN EN MEDEDEELINGEN

PRIJZEN. Alle vroegere noteeringen vervallen bij het verschijnen van dezen prijscourant.

VERZENDING. Bij bestelling gelieve men de gewenschte wijze van verzending op te geven, anders geschiedt deze op de ons het meest geschikt voorkomende wijze voor rekening en risico van den besteller.

VERPAKKING. Emballage wordt tegen kostenden prijs berekend, doch niet teruggenomen.

GARANTIE. Voor den groei van het geleverde kan alleen worden ingestaan, wanneer onder onze leiding of door ons personeel is geplant en ook de verdere verzorging niets te wenschen heeft overgelaten. De dan eventueel niet aangeslagen planten worden in het eerstvolgend plantseizoen eenmaal door andere van gelijke kwaliteit vervangen, met dien verstande, dat de verpakkings- en verzendingskosten en het plantloon komen ten laste van den besteller. Niet gegroeide planten mogen in geen geval van de rekening worden afgetrokken. Bij zeer droge zomers stellen wij ons niet aansprakelijk voor abnormale sterfte onder de geleverde planten.

BETALING. Na ontvangst der rekening gelieve men het bedrag per postwissel over te maken of op onze postrekening No. 11790 te doen overschrijven. Heeft een maand na levering nog geen betaling plaats gehad, dan wordt zonder nader advies en met verhooging der incassokosten gedisponeerd.

PROVISIE. Tuinlieden genieten de gebruikelijke provisie mits zij ons hun adres opgeven.

BEUKENBURG TE MAARTENSDIJK

Aanleg H. Copijn & Zoon

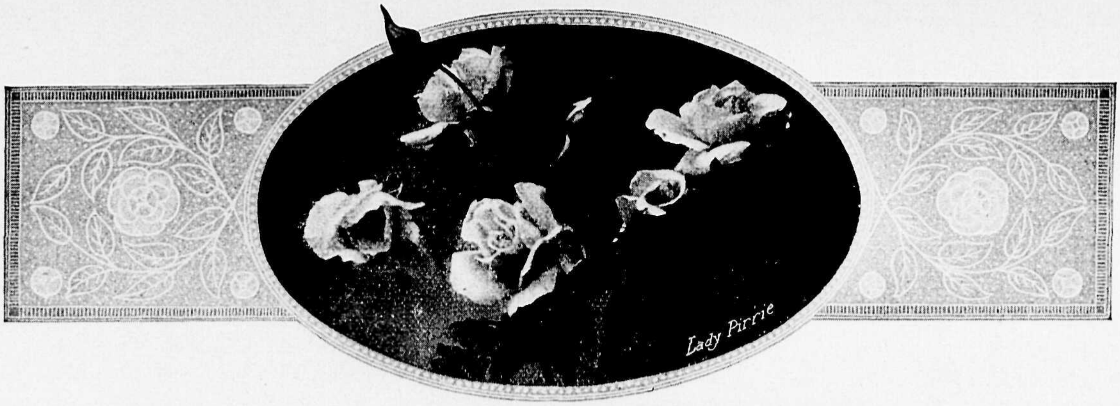

ROZEN

In ons sortiment rozen hebben wij weder enkele varieteiten laten vervallen, en enkele toegevoegd, en alleen die opgenomen welke aan alle eischen voor een goede perkroos voldoen. Elk jaar komen verschillende nieuwe varieteiten in den handel doch slechts zeer weinige zijn werkelijke verbeteringen. Men zij daarom zeer voorzichtig met het koopen van nieuwe varieteiten, zeer vele geven slechts teleurstelling.
Vele varieteiten welke niet zijn opgenomen hebben wij nog wel in cultuur om aan de aanvrage van enkele afnemers te voldoen, toch behooren deze ons inziens in een zoo streng uitgezocht sortiment niet meer thuis.

STAMROZEN in prima kwaliteit en in de soorten welke met een * gemerkt zijn	per stuk	f 1.75
	per 10 stuks	- 15.—
HALFSTAM-ROZEN + — 60 cM. stam	per stuk	- 1.—
	per 10 stuks	- 9.—
STRUIKROZEN in eerste kwaliteit	per stuk	- 0.40
	per 10 stuks	- 3.50
	per 100 stuks	- 35.—
TREURROZEN (voor soorten zie klimrozen gemerkt +)	per stuk	f 2.50—f 4.—
KLIMROZEN, sterke planten	per stuk	f 0.75
	per 100 stuks	- 60.—
„ zware gebonden planten	per stuk	- 1.—

THEEROZEN EN THEEHYBRIDEN

Dit ras is hoe langer hoe meer op den voorgrond getreden door de heerlijke rozen die er toe behooren. Het zijn kruisingen tusschen theerozen en de gewone doorbloeiende rozen. Bloeien den geheelen zomer evenals de theerozen, en zijn veel sterker dan deze. Prijzen zie boven.

Angèle Pernet.
Groote, voldoende gevulde bloem van levendig oranje kleur. Sterke, goed vertakte groeier met gezond blad. Per stuk *f* 0.50.

Augustus Hartman.
Karmijn, groote gevulde bloemen.

Ambrose Ricardo.
Zeer groot. Opvallende terracotta gele kleur.

***British Queen.**
Een zuiver witte roos. Zeer mooie vorm en rijk bloeiend.

***Betty Uprichard.**
Zalmkleurig met iets koperachtig geel, een zeer gezonde groeier, mooie lang gevormde knoppen.

***Covent Garden.**
Een krachtig groeiende roode roos, rijk bloeiend en weinig verkleurend, prachtige perkroos.

***Columbia.**
Nieuwe zeer welriekende roos, groot, helder rose, zeer rijk, komt buiten slecht open, alleen geschikt voor kasroos.

***Donald Mac Donald.**
Oranjekarmijn, mooi gevormde knop.

***Etoile de Hollande.**
Zeer mooie donker roode roos, heerlijke geur, bloeit zeer rijk.

***Freiburg 2,** vormt een breede struik, welke zich tooit met groote rose bloemen.

***Feu Jos. Looymans,** abricooskleurig, een zeer mooie bijzondere kleur, bloemen goed gevuld.

Geisha.
De knoppen zijn rood gestreept. De bloem oranje tot goudgeel. Pendant van Mme. Ed. Herriot.

***General Mc Arthur.**
Zeer mooie helder roode roos, rijkbloeiend, opent altijd, is bij regenachtig weder zelfs mooier dan bij droogte.

***Generaal Snijders.**
Zeer goede, sterke roos, licht-karmijn.

***Gloire de Hollande.**
Een roode roos welke bijzonder geschikt is voor perkbeplanting.

***Golden Ophelia.**
Zeer mooi goudgeel, uitstekende groeier, bloeit onophoudelijk met goed gevormde knoppen en bloemen.

GOOILAND GLORY.
Zeer opvallende oranje-roode kleur, half gevulde bloemen. Rijkbloeiend. Per stuk *f* 0.75.

***Gorgeous.**
Enorm groote roos met eigenaardige geel-rose kleur.

GOUDVLINDER.
Nieuwe roos met goudgele vlinderachtige bloemen. Is steeds in bloei. Per stuk *f* 1.00.

Grusz an Teplitz.
Zeer sterkgroeiende roos, helder fluweel-rood, vooral als losse groep in gazons aan te bevelen.

GWYNETH JONES.
Oranje karmijn. Buitengewoon opvallend. Per stuk *f* 0.75.

***Hadley.**
Prachtige roos, uitstekende groeier. Zeer mooie donkerroode kleur.

***Harry Kirk.**
Zwavelgeel, rijkbloeiend en rechtop.

H. Armitage Moore.
Zeer goede roos, van een mooie zilverrose kleur.

***Hortulanus Budde.**
Schitterend rood, zeer mooi.

***Jhr. J. L. Mock.**
Een uitstekende roos. De bloemen zijn goed gevuld en mooi van vorm. De bloembladeren zijn aan den buitenkant donkerrose en aan den binnenkant zilver rosewit

JOHN RUSSEL.
Prachtig gevormde roos van donker karmozijnroode kleur, vormt breed vertakte struiken. Per stuk *f* 0.50.

Joseph Hill.
Prachtige goedgevulde roos, zalmkleurig rose met geel, een uitstekende roos.

***Kaiserin Augusta Victoria.**
Bekende crême witte roos, zeer rijkbloeiend.

***La Tosca.**
Zilverachtig rose, naar het midden der bloem iets donkerder. Prachtige snij- en vakroos.

***Lady Alice Stanley.**
Groote, sterk gevulde bloemen, buitenkant der bloembladeren donkerrose, binnenkant witrose.

***Lady Hillingdon.**
Prachtig oranje geel, vooral de knop is prachtig gevormd.

***Lady Inchiquin.**
Een nieuwe roos van zeer bijzondere oranje roode kleur, bloemen goed gevuld, sterke groeier met rijke bloei.

***Lady Pirrie.**
De bloemen dezer roos zijn in knopvorm een ware pracht. De kleur is aan den buitenkant koperachtig zalmrood en de binnenkant der bloembladeren geel rose.

***Laurent Carle.**
Zeer goed gevormde roos, glanzend donkerrood, een der beste roode rozen.

***Lieutenant Chauré.**
Bloedrood, extra goede perkroos, verkleurt niet.

***Louise Catherine Breslau.**
Uitstekende perkroos, schaalvormig, zalm kleur, zeer groot.

***Los Angeles.**
Een prachtige goede perkroos, bloemen groot, koperkleurig rose met iets geel.

Mabel Morse.
Een goede gele roos met goed gevulde bloemen, sterke gezonde groeiwijze.

MARCIA STANHOPE.
Heerlijk riekende witte roos, goed gevormd en voldoende gevuld. Per stuk *f* 0.75.

Mevrouw G. A. VAN ROSSUM.
Donker oranje tot bruin. *Zeldzaam mooi.* De goedgevormde bloemen staan op sterke stelen en komen ook bij aanhoudend regenachtig weer, goed open. Per stuk *f* 1.50.

***Mme Caroline Testout.**
Bekende zeer goede soort, de rijke bloei en stevige gedrongen groei maken deze soort tot een goede vakroos, helder rose.

***Mme Jules Bouché.**
Een der allerbeste witte rozen, sterk van groei met groote welriekende bloemen.

***Mme Edouard Herriot.**
Zeer opvallende, geheel nieuwe kleur, koraalrood. Als knop zeer mooi.

***Mme Léon Pain.**
Flink groeiende roos, prachtig gevormde en goed gevulde bloemen, de kleur is zeer mooi zalmrose, naar het midden donkerder, één der beste.

***Mme Abel Chatenay.**
Een bij uitstek mooie snijroos, de bloemen hebben een opvallende zalmrose kleur en sierlijken vorm.

***Mme Maurice de Luze.**
Buitenkant der bloemen licht rood, midden karmijn, zeer goed.

***Mme Segond Weber.**
Een prachtige voor alle doeleinden geschikte soort. Kleur donker zalmrose, naar het midden der bloem iets donkerder wordend.

***Mme Ravary.**
Zeer mooie oranjegele roos, gedrongen groei, uitstekende perkroos.

***Mrs. Henry Morse.**
Een belangrijke aanwinst. De groeiwijze, bloemrijkheid en vorm der bloem herinneren aan Mad. Léon Pain. De kleur is in alles donkerder en intenser.

***Mrs. Wemyss Quin.**
Donker kanariegeel, met glimmende bladeren. Zeer mooie vorm.

***Ophelia.**
Goede perk- en snijroos. Zalmkleurig licht rose.

***Old Gold.**
Zeer mooie soort, met halfgevulde bloemen. De knoppen zijn prachtig oranjegeel, met iets koraalrood. Vormt prachtige struiken, zeer rijkbloeiend.

Padre.
Koperkleurig rood, groote losse bloem. Zeer mooi.

***Pharisaer.**
Zeer mooi gevormde knop, goed gevuld, licht rose.

President F. A. DES TOMBE.
Gevulde, groote bloem, goudgeel met abricoos- en perzikkleurige schaduwen. Welriekend en rijkbloeiend. Per stuk *f* 0.90.

Prince de Bulgarie.
Uitstekende roos, buitenste bloembladeren wit, centrum oranjerose.

***Radiance.**
Zeer mooie snij- en vakroos, vormt goede gezonde struiken, bloemen donker karmijn rose.

***Red Letter Day.**
Prachtige fluweelroode roos, zeer mooie kleur en uitstekende groeier, half dubbel.

***Reverend Page Roberts.**
Een zeer goede nieuwe goudgele varieteit, knoppen iets rood genuanceerd, goed gevuld en flnke groeier.

Sensation.
Donker fluweel rood, groot en gevuld.

***Souvenir de Claudius Pernet.**
Zeer mooie nieuwe roos van helder gele kleur.

Souvenir de H. A. Verschuren.
Een zeer goede Hollandsche aanwinst onder de gele rozen, een der allerbeste, donker goudgeel, krachtige groeier.

***Veluwezoom.**
Een zeer goede Hollandsche roos, flinke groeier, groote bloemen, karmijnrose.

VILLE DE PARIS.
Zeer mooie, zuiver gele roos, rijkbloeiend. Per stuk *f* 0.60.

***W. C. Gaunt.**
Mooi gevormde helder bloedroode roos.

WHITE ENSIGN.
Zuiver wit. Blijven als afgesneden bloemen lang goed. Sterkgroeiend. Per stuk *f* 0.90.

***Wilhelm Cordes.**
Flinke goed gevulde roos, zalmkleurig rood met iets gele nuance, goede laagblijvende perkroos.

Voor prijzen zie pag. 7.

ENKELE IERSCHE ROZEN

(THEE-HYBRIDEN)

Glow worm, oranje-rood, zeer rijk bloeiend.
Irish Beauty, zuiver wit.
Irish Glory, zeer groote bloemen, rose-roode kleur.
Irish Elegance, een prachtige oranjerose varieteit.
Irish Fireflame, een nieuw soort ,met oranje-roode bloemen. Wordt bij het opengaan lichter.
***Isobel,** prachtige enkelbloemige roos, in knop abrikoosgeel, open bloem, rose met geel hart.
***Mrs. Oakley Fisher.** Zeer mooie rijkbloeiende soort, oranjegeel.
***Ulster Standard,** donker fluweelachtig rood, zeer mooie opvallende kleur.
Ulster Volunteer, donker rose met bijna wit centrum.

Voor prijzen zie pag. 7.

REMONTANT-ROZEN

Deze rozen hebben haar voornaamsten bloei in Juni en Juli en bloeien daarna van tijd tot tijd met eenige bloemen, soms vrij rijk, doch ze hebben niet den constanten bloei der vorige. In deze afdeeling worden de schoonste donkere rozen aangetroffen.

Coronation, grootbloemig, rose.
Eclair, donker karmijnrood.
***Frau Karl Druschki,** zeer sterk groeiende roos, vormt groote struiken, bloemen extra groot, zuiver sneeuwwit.
Général Jacqueminot, oude bekende soort, goed gevuld helder rood.
***George Dickson,** groote, donker roode roos, krachtig.
H. E. Richardson, fluweelachtig vuurrood, extra.
Hugh Dickson, zeer mooie groote donkerroode roos, sterk groeiend, heerlijke geur.
Magna Charta, zeer groote bloem, roserood.
Mrs. John Laing, bloem groot, extra mooi gevormd, met zeer lange stelen, rose.
Paul Neyron, zeer groot, donkerrose.
Prince Camille de Rohan, groote goed gevormde bloem, fluweelrood, zeer rijkbloeiend.

Voor prijzen zie pag. 7.

HYBRIDE POLYANTHA-ROZEN

De hier volgende soorten verschillen in alle opzichten van andere rozen. Ze zijn bij uitnemendheid geschikt voor randen en voor groepen. Ook bij 3- of 4-tallen in het gazon geplant maken zij een bijzonder effect. De bloemen zijn in vorm geheel gelijk aan dien der bekende klimroos Turner's Crimson Rambler, de struikjes worden echter nooit hooger dan 50 c.M. en bloeien den geheelen zomer met groote trossen.

Ellen Poulsen, rose, zeer mooi.
Erna Teschendorff, donkerrood, zeer mooi.
Jessie, donker oranjerood, zeer mooi.
Marie Pavic, wit met iets rose, zeer rijkbloeiend.
Miss Edith Cavell, vuurrood.
Mrs. W. Cutbush. Helder rose, laagblijvend.
Nathalie Nijpels. Krachtig groeiend, helder rose.
Orléans Rose, donker rose.
Rödhätte, helderrood, mooi.
Stadtrat Meyn. Helder steenroode gevulde bloemen. Sterkgroeiend.
Triomphe d'Orléans, donker bloedrood.
Yvonne Rabier, helder wit, zeer mooi.

Voor prijzen zie pag. 7.

KLIMROZEN

Dit zijn wellicht nog de meest gewenschte klimplanten. Rozen klimmen echter niet van nature, ze schieten lange takken, die langs muren, veranda's, berceau's en prieelen worden geleid. Men snoeit ze weinig, doch neemt al het verouderde en doode hout weg.

DOORBLOEIENDE SOORTEN

Bouquet d'Or, goudgele theeroos, doorbloeiend.
Emily Gray. Een Wichuriana hybride met glimmend, groot blad. De bloemen zijn heldergeel.
Excellentz Kuntze, met trossen lichtgele roosjes.
Florence Haswell Veitch, zeer mooie vuurroode roos.
Gloire de Dijon, nankinggeel, dankbare bloeier.
Lemon Pillar, licht citroengeel, mooi gevormde bloemen.
Mme Alfred Carriere (Noiset-roos), doorbloeiend wit met rose tint, geelachtig hart, zéér welriekend.
Neervelt, doorbloeiend, schitterend donkerrood.
Paul's Scarlet Climber, scharlakenrood, zeer mooi.
Reine Marie Henriette, zeer welig groeiende theeroos, helderrood, bloeit voortdurend.
Waltham Climber. Donker karmijn tot helder kersrood.
W. A. Richardson, kopergeel, zeer mooie kleur.
Zéphérine Drouhin, zeer mooi, licht rood, bloeit zeer goed door, een der allerbeste soorten.

EENMAAL BLOEIENDE SOORTEN

Alberic Barbier.
Sterke gezonde groei, bloemen vrij groot, crême geel, knoppen donker geel.
American Pillar.
Zeer sterk, helderrood, enkelbloemig, extra.
Blush Rambler.
Geeft groote trossen zachtrose bloemen.
Cato.
Halfdubbel, rose, zeer vroeg.
\+ **Dr. v. Fleet.**
Am. soort, zeer mooi, licht rose.
\+ **Excelsa.**
Donkerrood, rijkbloeiend, extra.
Gerberose.
Grootbloemig, zacht rose.
Goldfinch.
Licht gele soort.
Grusz an Zabern.
Zeer mooie witte klimmer.
Helene.
Gevulde bloem, rose op geelwitten grond.
\+ **Hiawatha.** Scharlakenrood, licht centrum, enkel.
Lady Godiva.
Zeer mooie zalmrose kleur.
\+ **Lady Gay.**
De kleine rose bloemen zijn tot groote schermen vereenigd en gelijken in de verte op Hortensia's.
Leuchtstern.
Karmijn rose met wit centrum, enkelbloemig.
New Port Fairy.
Zeer mooie helderrose kleur, enkelbloemig.
Steil Rambleir.
Mooi rood.
Tausendschön.
Bijna zonder doorns, mooie rose roos, groote tros.
Turner's Crimson Rambler.
Bloeit trosvormig, met duizenden kleine roosjes, groeit zeer snel. Bloedrood.
\+ **White Dorothy Perkins.**
Een zeer mooie aanwinst, van zuiver witte kleur.

Voor prijzen zie pag. 7.

WINTERHARDE ROZEN

De hier onderstaande soorten zijn volkomen winterhard en kunnen zonder eenige voorzorg in tuin en perk geplant worden, overal waar de grond voldoende voedsel geeft.

	per stuk
Mosrozen. Bekende soort met mooie bemoste knoppen, roode, witte en rose	f 0.50
Provincieroos. Rose, zeer welriekend..........	- 0.50
Rosa alpina. Zilvergrijs blad, oranjeroode, lange vruchten.	- 0.50
Rosa lutea. Botergele, enkelbloemige roos....	- 0.50
Rosa lutea bicolor (Capucijnerroos) Tweekleurig, geel en rood................	- 0.50
Rosa lutea chlorophylla. Buitenkant der bloembladeren donkerrood ..	- 0.60
Rosa lutea Harrisoni. Lichtgeel kleinbloemig..	- 0.50
Rosa lutea Persian Yellow. Dubbel geel, vroeg	- 0.50
Rosa Fargesi. Zeer mooie, enkele roos, scharlakenrood, in den herfst met roode bottels bedekt	- 1.25
Rosa nitida. Met kleine karmijnrose roosjes ..	- 0.40
Rosa pomifera. Groote vruchten, geschikt om te confijten..	- 0.50
Rosa rugosa (Japansche roos)	- 0.50
„ „ **alba,** wit	- 0.50

Met haar dik glanzend gebladerte vormen deze rugosarozen een geheel bijzondere categorie.

	per stuk
Rosa rugosa Conrad Ferdinand Meyer. Zeer sterk groeiend, groote gevulde rose roos	- 0.50
Rosa rugosa Schneezwerg. Doorbloeiend wit met iets geel	f 0.60
Rosa sericea pteracantha. Een zeer interessante struik, groeit ongeveer 1 M. hoog. De jonge krachtige takken zijn bezet met groote donkerroode stekels	- 0.50
Rosa rubrifolia. Met enkele bloemen en bruin loof	- 0.50
Rosa xanthina var. Allard. Pimpernelroos, geel	- 0.60
Rosa Watsoniana. Door eigenaardigen bladvorm zeer opvallende botanische soort	- 0.50
Sweet-briar-roos. Welriekende heggeroos	- 0.25
Sweet-briar in soorten, op naam (Lord Penzance hybriden), waarvan de meest opvallende zijn: Lady Penzance, kopergeel. Lord Penzance, koperkleurig-rose, enkel. Lucie Bertram, purperrood. Magnifica, donker-rose, halfdubbel. Refulgence, halfdubbel scharlaken. Rose Bradwardine, helder rose. Struiken	- 0.40

VASTE OF OVERBLIJVENDE PLANTEN

OP AANVRAAG WORDEN GAARNE SCHETSEN EN PRIJZEN VOOR MIXED BORDERS VERSTREKT

SOORTENLIJST (Zie ook Rotsplanten pag. 22).

De overblijvende planten winnen langzaam maar zeker de plaats waarop ze recht hebben. Eerst door een zéér ruim gebruik, dier zoo weinig zorg eischende gewassen komen tuin en park tot hun recht. Reeds voor het lentegroen prijken velen in vollen bloei, terwijl, wanneer na Mei en Juni de meeste bloeiende heesters zijn uitgebloeid, de vaste planten voortgaan in tal van vormen en een schat van kleuren, tuin en park te versieren tot aan den laten herfst. Er behoort echter eenige kennis toe omtrent de groeiwijze, om de planten juist daar te plaatsen, waar ze zich op *zijn schoonst voordoen. Ze behoeven niet altijd in mixed-borders te worden saamgebracht.* Men kan ze voor of tusschen bloeiende en groen blijvende heesters plaatsen en schenken ze ook op deze wijze veel genot. De zoogenaamde alpenplanten, die zich leenen tot het beplanten van rotspartijen, zijn op pag. 22 saamgebracht, die voor snijbloemen geschikt zijn, worden met S aangeduid.

		per stuk
	Acanthus angustifolius. Krachtig groeiende plant, waarboven de bloemstengels zich sierlijk verheffen. Bloeit Juni, 70 c.M. hoog	f 0.30
	Achillea Eupatorium Parker's var. Met helder gele, stevige bloemschermen. 100 c.M.	- 0.25
S	**Achillea millefolium Cerise Queen,** bloeit helder kersrood. 60 cM. hoog	- 0.25
S	**Achillea millefolium Delicate,** doorbloeiend rose, sterk	- 0.25
S	**Achillea millefolium Kelwayi.** Bloeit bijna den geheelen zomer helder kersrood	- 0.25
S	**Achillea ptarmica plena „The Pearl".** Buitengewoon mildbloeiend. Wit. Juli—Augustus. 70 cM. hoog	- 0.25
S	**Achillea ptarmica Boule de neige.** Dezelfde bloei als de vorige doch meer gedrongen groeiwijze	- 0.25
S	**Aconitum autumnale.** (Monnikskap). Bekende blauwe bloem. 1.50 M.	- 0.20
	Aconitum Fisheri. Laagblijvende lichtblauwe Monnikskap. 0.30—0.50 M. hoog	- 0.25
S	**Aconitum Napellus bicolor.** Zeer mooie grootbloemige, lichtblauwe Monnikskap	0.25
	Aconitum napellus alba, een zeer goede witte Monnikskap	- 0.20
	Aconitum Newery Blue. Nieuwe soort, bloeit reeds in Juni, metaal-blauw	- 0.30
S	**Aconitum Spark's var.** Wordt ± 1 M. hoog, zeer donkerblauw, extra	- 0.25
	Aconitum volibule, een sterk groeiende varieteit, donker blauw, wordt 2 M. hoog, als klimplant te gebruiken	- 0.25
S	**Aconitum Wilsoni.** Zeer mooie blauwe soort, bloeit in Sept.-Oct. met sterke bloemstengels	- 0.30
S	**Alstroemeria aurantiaca.** Bloeit Juni—Aug. met lelieachtige bloemen van bruingele kleur, zeer mooi	- 0.30
	Althaea's (stokrozen). Bekende tot 2½ M. hoog wordende bloemen, 2-jarige plant	- 0.25
	Alyssum saxatile. Zeer rijkbloeiend, een der schoonste voorjaarsbloeiers, heldergeel 30 cM.	- 0.25
	Alyssum saxatile citrinum. Geheel als voorgaande, doch meer gedrongen van groei en veel lichter geel	- 0.30
	Alyssum saxatile plenum. Eind April, begin Mei reeds met groote trossen dubbele heldergele bloemen overdekt. 30 cM.	- 0.30
	Agrostemma Walkeri. Donkerrood, rijkbloeiend	- 0.20
	Anchusa italica Dropmore var. Een prachtige plant, de bloemstengel groeit tot 1.25 M. hoog en is bezet met schitterende gentiaanblauwe bloemen	- 0.25
	Anchusa italica Lissadell var. Evenals vorige, doch grooter van bloem	- 0.30
	Anchusa italica Opal. Zacht blauw, gedrongen groei	f 0.30
	Anchusa italica Picotee, lichtblauw,1 M.	- 0.30
S	**Anchusa myosotidiflora.** Reeds zeer vroeg in 't voorjaar bloeit deze soort met groote trossen kleine blauwe bloempjes. 60 cM.	- 0.25
S	**Anemone jap. Alice.** Nieuwe variëteit, met groote donker rose bloemen	- 0.40
S	**Anemone jap. Autumn Queen,** rose	- 0.35
S	**Anemone jap. Géante des Blanches.** Prachtige nieuwe var. met enorm groote zilverwitte bloemen	- 0.35
S	**Anemone jap. Honorine Joubert.** Zuiver wit	- 0.30
S	**Anemone jap. Königin Charlotte.** Rose	- 0.25
S	**Anemone jap. Kriemhilde.** Zeer mooie, half dubbele, prachtige rose-roode bloemen	- 0.40
S	**Anemone jap. Loreley.** Lila-rose halfgevuld	- 0.30
	Anemone purpurine, een laagblijvende soort, rijk bloeiend, donker rose	- 0.25
S	**Anemone Louise Uhink,** een prachtige grootbloemige nieuwe soort, enorme half dubbele bloemen op stevige stelen, vormt sterke gezonde planten	- 0.45
S	**Anemone jap. rosea perfecta.** Rose	- 0.25
S	**Anemone jap. Whirlwind.** Wit, grootbloemig. Bovenstaande anemonen groeien 50—90 cM. hoog en bloeien in Sept.—Oct.	- 0.35
S	**Anemone sylvestris plena.** De schoon gevormde, dubbele witte bloemen verheffen zich ongeveer 30 cM. boven de donkergroene plant. Bloeit April—Mei	- 0.25
	Anemone nemerosa Robinsoni. Zeer mooie lichtblauwe voorjaars-anemone, zeer geschikt om onder boomen te planten	- 0.20
	Anemone nemerosa Royal Blue. Zeer mooie voorjaars-Anemone. helder lila-blauw	- 0.25
S	**Anthemis Kelwayi.** Fijne gele margarietachtige bloem, ongeveer 1 M. hoog. Zeer geschikt voor snijbloem. Bloeit Mei—October	- 0.20
S	**Anthericum racemosa.** Zuiver witte lelieachtige bloemen op ± 60 c.M. lange stengels	- 0.25
S	**Aquilegia chrysantha.** 60 cM. hoog. Bloemen goudgeel, Juni	- 0.30
S	**Aquilegia coerulea.** Zeer mooi, blauw met wit	- 0.25
S	**Aquilegia coerulea candidissima.** Zuiver wit	- 0.35
	Aquilegia canadensis. Bloeit in Mei met oranjeroode bloemen	- 0.25
	Aquilegia canadensis nana. Gedrongen groei, oranjerood	- 0.30
	Aquilegia nivea grandiflora. Gedrongen groei, zuiver wit.	- 0.20
S	**Aquilegia Skinnerii** rood met geel	- 0.25

De Aquilegia's zijn algemeen geliefde planten, de gracieus gevormde bloemen verheffen zich op de slanke stengels boven het sierlijk gebladerte in groote kleurenrijkheid.

per stuk

Arabis. (Zie rotsplanten).

Armeria Bee's Ruby. Grootbloemig. helder karmijn. 40—50 cM. .... f 0.35

Armeria. (Zie randplanten).

S **Arnica sachalinense,** Laagblijvende plant, bloeit vanaf Mei met helder gele bloemen...... - 0.25

S **Arrhenaterum bulbosum variegatum.** Zeer mooi bont siergras .... - 0.25

per stuk

S **Artemisia lactiflora.** Wordt ongeveer 1.50 M. hoog, bloeit met groote crême witte bloemtrossen in September—October .... f 0.25

S **Asclepias tuberosa.** Zeer mooie plant, wordt ongeveer 50 cM. hoog en bloeit in Augustus met allerliefste helder oranjebloemen ..... - 0.35

Ascyrium hypericoides. Bloeit in Juli-Augustus met groote goudgele bloemen .... - 0.30

Asperula odorata. (Lieve-Vrouwe bedstroo) .. - 0.15

ASTERS

Voorjaars-asters (zie rotsplanten).

Hooggroeiende Herfst-asters (zie pag. 40).

S **Aster acris,** zeer mooie laagblijvende soort, 60—70 cM. met kleine lavendel blauwe bloemen .... f 0.30

S **Aster amellus bessarabicus,** blauw.......... - 0.25

S **Aster amellus Beauté parfaite** .... - 0.45

S **Aster amellus cassubicus,** donkerblauw .... - 0.25

S **Aster amellus King George.** Enorme groote bloemen, donker lila (nieuw) .... - 0.45

S **Aster amellus Perry's Favorite,** rose .... - 0.30

S **Aster amellus Rudolf v. Goethe,** zeer grootbloemig lavendel blauw, extra .... f 0.40

S **Aster amellus rubellus,** lila rose .... - 0.30

S **Aster amellus Schöne von Ronsdorff** .... - 0.35

S **Aster amellus Ultramarin,** zeer donkerblauw. - 0.35

Aster ptarmoides major, een laagblijvende witte soort, kleinbloemig .... - 0.25

De Amellus Asters behooren tot de schoonste zomerbloeiers. Aug.—Oct. De bloemen zijn groot en van een opvallend mooie kleur, terwijl de plant slechts van 40—60 cM. hoog wordt.

S HERFSTASTERS 0.75—1.00 M. hoog.

Aster Elegante, paars .... f 0.30

Aster ericoides Amy, helderblauw, 60 cM. hoog - 0.25

Aster ericoides Delight, kleine witte bloempjes.. - 0.25

Aster ericoides Golden Spray, kleinbloemig witgeel - 0.25

Aster hybr. Cloudy Blue, licht blauw, dubbel.. - 0.25

Aster hybr. Elta, dubbel lilablauw .... - 0.25

Aster hybr. luteus, kleinbloemig, zacht geel .... f 0.25

Aster hybr. Lustre, lilarood .... - 0.25

Aster hybr. Mrs. David Evans, helder blauw.... - 0.25

Aster hybr. Neptune, licht blauw.............. - 0.25

Aster hybr. White Lady, wit................ - 0.25

Aster Thompsoni. Zeer mooie licht blauwe soort - 0.40

S HERFSTASTERS 1.00—1.25 M. hoog.

Aster Anita Ballard, lavendelblauw, zeer mooi .. f 0.40

„ **Artis,** lila blauw .... - 0.25

„ **Bouquet rose,** rose zeer mooi .... - 0.25

„ **Erica,** dubbel lilarood .... - 0.25

Aster Joan Vaughan, dubbelbloemig, mauve, f 0.30

„ **Lady Lloyd,** rose .... - 0.25

„ **Perry's white,** wit, een der beste witte varieteiten .... - 0.25

„ **Maggie Perry,** zeer grootbloemig, lila rose - 0.30

ASTILBE (Spiræa).

per stuk

S **Astilbe Betsy Cuperus,** zeer mooie decoratieve varieteit, groeit tot 1.50 M. hoog en bloeit met zeer groote lange witte trossen, met iets rose genuanceerd, nieuw f 0.40

S „ **Ceres.** 90—100 cM. hoog, zeer groote elegante bloemtros van helder lila-rose kleur. Bloeitijd Juli .... - 0.25

S „ **Granat.** Een zeer mooie nieuwe variëteit karmijnrood, sterke groeier .... - 0.50

S „ **Gunther.** Lange trossen, schitterend helder rose. Bloeitijd Juli.......... - 0.25

S „ **Lachskönigin.** De tros is dicht bezet met zalmkleurige bloempjes .... - 0.25

S „ **Rosa Perle.** Groeit ongeveer 60 cM. hoog, prachtig zacht rose. Bloeitijd Juli - 0.25

S „ **Venus.** Groeit ruim 1 M. hoog, karmijnrose. Bloeitijd Juli .... - 0.25

S **Astilbe grandis.** Een Spiraea-soort uit China met witte pluimen van ongeveer 1.50 M. hoog - 0.25

S **Astilbe Davidi.** Wordt ongeveer 1.50 M. hoog. Geeft krachtige, schoon gevormde bloemtrossen van een donker purperroode kleur - 0.30

S **Astilbe hybrida Diamant,** zuiver wit 60 c.M. .. - 0.30

S **Astilbe hybrida Freule v. d. Bosch.** Blijft laag en bloeit met donker karmijnrose bloemtrossen. Bloeitijd Juli .... - 0.35

Astilbe hybrida Gruno. Extra groote bloemtrossen van helder rose kleur. Bloeitijd Juli - 0.35

per stuk

S **Astilbe hybrida Salland.** Sterk groeiende soort, wordt 125—150 cM. hoog, bloeit met enorme bloemen van purperroode kleur, Juli—Aug. f 0.45

S **Astilbe hybrida Moerheimi.** Groeit tot 1.50 M. hoog, bloeit met prachtige crême-witte bloemen Juli—Augustus .... - 0.40

S **Astilbe Gladstone** .... - 0.25

S **Astilbe Mont Blanc** .... - 0.25

S **Astilbe Washingtoni**....................... - 0.25

Verbeteringen van de Spiraea japonica, met forsche en zeer fijne witte pluimen.

Astilbe Peach Blossom .... - 0.25

Astilbe Queen Alexandra .... - 0.25

Twee waardevolle Spiraea's, groeien gedrongen en zijn van een helderrose kleur. Voor andere soorten zie Spiraea.

Aubrietia. (Zie rotsplanten).

Bambusa Metake. Bekende sterkgroeiende Bambusa, winterhard .... - 1.25

Bambusa Mitis. Sterkgroeiende, fijnbladige soort .... - 1.25

Bambusa Fortunei. Witbont, blijft laag .... - 0.50

Bambusa aureo-variegata. Geelbont .... - 0.50

Deze soorten vormen schoone planten en zijn met een lichte bedekking winterhard.

Bocconia cordata. Zeer mooie bladplant, 5—6 voet hoog. Geeft in Juli en Augustus witte bloemtrossen .... - 0.25

Boltonia asteroides. (Zie pag. 27) .... - 0.25

per stuk

Buphthalmum salicifolium. Zeer rijk bloeiend helder geel. Juni—Juli .... f 0.20
Calystegia pubescens fl. pl. Dubbelbloemige vorm van de rose akkerwinde .... - 0.20
Campanula carpatica, licht blauw .... - 0.25
Campanula carpatica alba, wit .... - 0.25
De Campanula carpatica zijn uiterst rijkbloeiende soorten, blijven laag en zijn zeer geschikt voor borders. Voor andere laagblijvende soorten zie rotsplanten.

Campanula carpatica Isabel, zeer rijkbloeiend met platte bloemen van vrij donker blauwe kleur .... - 0.25
Campanula carpatica White Star, schaalvormige witte bloemen, zeer rijk bloeiend .... - 0.25
S **Campanula glomerata dahurica,** Mei, violet blauw .... - 0.25
S **Campanula glomerata superba,** bloeit zeer rijk met groote donker violet blauwe bloemen.. - 0.30
Campanula macrantha, 1 M. hoog, paars-blauw, verdraagt schaduw .... - 0.25
Campanula macrantha alba, witte variëteit der voorgaande, zeer mooi .... - 0.30
Campanula lactiflora, doorbloeiend, lichtblauw, 80 cM. hoog .... - 0.25
Campanula latifolia. Groote violette klokken, 60—80 cM. hoog .... - 0.30
Campanula nobilis. Bloeit met zeer groote, lang gevormde lila-blauwe klokken........... - 0.25
S **Campanula persicifolia,** Juli, blauw .... - 0.25
„ „ **grandiflora Backhousi.** Wordt 60 cM. hoog, bloeit met groote, helder witte klokken .... - 0.30
S **Campanula persicifolia Moerheimii,** wit...... - 0.25
Catananche Coerulea. Licht blauwe bloemen - 0.30
Centaurea dealbata, hoog ongeveer 50 cM. Zeer mooie plant met rose bloemen .... - 0.30
S **Centaurea montana alba,** Juni—Sept. ...... - 0.20
S „ „ **coerulea,** lichtblauw .... - 0.20
S „ „ **gr. fl.,** donkerblauw ..... - 0.25
S „ „ **maxima rosea,** rose .... - 0.20
Overblijvende korenbloemen, dicht en bossig groeiend, 50 cM.

Centranthus. (Zie Valeriana.)
S **Cephalaria alpina.** Hooggroeiende plant. Bloeit Juli—Aug. met schoone bleekgele bloemen op lange stelen, 1.75 M. .... - 0.25
S **Chelone barbata.** Een zeer langstelige snijbloem, met los gevormde bloemtrossen van een helder oranjeroode kleur .... - 0.25
Chelone obliqua alba, wordt 60—70 cM. hoog, bloeit met stevige stengel en helder witte bloemen .... - 0.25
S **Chrysanthemum indicum.** Vroegbloeiende soort van de bekende herfstchrysanten. Zij zijn niet geheel winterhard. **Worden in Mei—Juni geleverd als stekplanten in pot** .... - 0.30
Black Douglas, wijnrood.
Betty Spark, rose.
Champ d'or, geel, vroegbloeiend..........
Crimson Marie Massé, rood oranje.
Gloire St. Martin, bruin, extra.
Goacher's Crimson, bruin rood (zeer mooi).
La Garonne, zalm rose.
Mad. Drouard, bruin, zeer mooi.
Normandië, zeer lichte rose.
Perle Chatilionaise, roomgeel, bloeit vroeg.
Pink Perfection, rose, zeer mooi.
S **Chrysanthemum pompon.** De bloemen dezer soort zijn klein en zeer gevuld. De plant groeit gedrongen en is volkomen winterhard. .... - 0.25

per stuk

Anastasia, karmijn, laatbloeiend.
Flora, mooi goudgeel.
Jardin des Plantes, rose.
„ „ „ wit.
Miss Nelly, lichtrose.
Orange Pet, oranje geel.

S **Chrysanthemum max. Beauty.** Een der mooiste soorten .... f 0.30
„ „ **Polarstern,** zeer grootbloemig .... - 0.25
„ „ **Sieger,** mooi gevormd extra .... - 0.35
S **Cimicifuga simplex,** verdraagt veel schaduw, bloeit met witte bloemaren Aug.—Sept... - 0.25
S **Cimicifuga dahurica.** Geeft in Augustus lange stengels met witte bloempjes .... - 0.25
S **Clematis erecta.** Een prachtige plant, wordt ongeveer 1 M. hoog en is in Juni—Juli bedekt met kleine helder witte bloemen .... - 0.40
Clematis erecta purpurea. Bruinbladig ...... - 0.50
Coreopsis verticillata. Het fijn bebladerde struikje is gedurende Aug. en Sept. met helder gele bloemen overdekt .... - 0.25
Coreopsis rosea. Rose soort met kleine bloemen en zeer fijne blaadjes, Sept.—Oct......... - 0.25
S **Crinum Powelli.** Bolgewas. Bloeit in Juli—Aug. met schoone, welriekende, op groote lelies gelijkende rose bloemen .... - 0.50
S **Crinum Powelli album.** Als bovenstaande, doch zuiver wit van kleur. Beiden behoeven 's winters bedekking .... - 0.50
S **Delphinium A. Böcklin,** donker blauw, hooggroeiend .... - 0.25

CRINUM POWELLII

per stuk

S **Delphinium Belladonna grandiflorum.** Zeer mooie grootbloemige soort .... f 0.30
S **Delphinium Carmen.** Enorme groote, dubbele bloem, paarsblauw .... - 0.30
S **Delphinium Capri,** zeer mooi lichtblauw, enkelbloemig............................. - 0.35
S **Delphinium Corry.** half dubbel donkerblauw zeer grootbloemig...................... - 0.30
S **Delphinium F. W. Smith,** dubbele, Gentiaanblauwe groote bloem met wit centrum .... - 0.50
S **Delphinium King of Delphiniums.** Dubbel, donkerblauw met wit centrum, extra .... - 0.40
S **Delphinium Lamartine,** enkelbloemig, gentiaanblauw, extra .... - 0.25
S **Delphinium Lize v. Veen,** zeer mooi, enkel lichtblauw .... - 0.30
S **Delphinium Lorenzo de Medici.** Nieuwe variëteit met buitengewoon groote bloemen, dubbel lila-rose .... - 1.00
S **Delphinium Nanny Neeb,** halfdubbel, mauve. - 0.25
S **Delphinium Mikie Ruys,** bloeit met zeer groote crême-witte bloemen, nieuw .... - 0.50
S **Delphinium Mrs. Thomson,** zeer mooie, goed groeiende variëteit, helder blauw .... - 0.25
S **Delphinium Moerheimi,** zuiver witte variëteit, groeit zeer goed .... - 0.30
S **Delphinium Novice,** zeer mooi, enkelbloemig, helder blauw .... - 0.30
S **Delphinium Persimmon.** Zeer mooi lichtblauw, gezonde groeier....................... - 0.40
S **Delphinium Prinses Juliana,** donker paarsblauw, extra grootbloemig .... - 0.40
S **Delphinium Rev. E. Lascelles.** Opvallend, dubb. donkerblauw met wit hart .... - 0.50
S **Delphinium Roselaere,** enkelbloemig, zacht lila, zeer mooi .... - 0.40
S **Delphinium Strada.** Half dubbel, blauw-violet - 0.25
S **Delphinium hybriden** (zaailingen). Elk jaar wordt door ons uit de beste soorten zaad gewonnen en zaailingen gekweekt, in alle kleuren, gemengd per 100 f 15.—.... - 0.25
Delphinium sinense album. Laagblijvend 50 cM. zuiver wit .... - 0.25
Delphinium sinense nanum. Een laag blijvende soort, wordt niet hooger dan 50 cM., donker blauwe bloemen .... - 0.20
Desmodium penduliflorum. Bloeit zeer mooi met purper bloemtrossen. Sept.—Oct..... - 0.60
Dianthus alpestris. Klein wit anjertje ...... - 0.20
Dianthus artis, grootbloemig dubbel wit (kruipende soorten, zie pag. 23) .... - 0.25
Dianthus caesius, enkelbloemig, licht en donker rose, sterke groeier .... - 0.25
Dianthus carthusianorum atrorubens. Recht opstaande stengel met bovenop een tros donkerroode bloemen .... - 0.25
Dianthus plumaris Rosy Gem. Dubbel rose grasanjer .... - 0.25
Dianthus Duchess of Fife, een der sterkste soorten. Zeer mooi helder rose .... - 0.25
S **Dianthus Napoleon III,** een zeer mooie borderplant, bloeit den geheelen zomer met helder rose bloemen, 30 cM. hoog .... - 0.30
Dianthus plumarius, gemengde soorten....... - 0.20
Dictamnus Fraxinella. Juni—Juli. Esschenkruid of vuurwerkplant, zeer mooi rose.. - 0.30
Dictamnus Fraxinella albus. Als vorige, doch wit bloeiend, Juli .... - 0.30
Dielytra formosa. Lila-rose, bloeit gedurende den geheelen zomer, 40 cM............. - 0.25

per stuk

S **Dielytra spectabilis.** Een bekende elegante rosebloeiende voorjaarsplant, 2 voet hoog.. f 0.25
Digitalis maculata superba. 2-jarige plant, zeer mooi gevlekte soorten .... - 0.20
S **Doronicum caucasicum.** Mei. Prachtige gele mildbloeiende voorjaarsplant, 2 voet hoog - 0.25
S **Doronicum Clusii (glacialis),** donker geel, bloeit later dan D. Caucasicum .... - 0.25
S **Doronicum magnificum,** zeer rijk-bloeiend en nog iets eerder dan de D. Caucasicum ... - 0.25
S **Doronicum pl. excelsa,** zeer sterk groeiend.. - 0.25
S **Echinacea purpurea.** Aug.—Sept. De purperroode straalbloemen dezer plant zijn van een zachte doch intensieve kleur, 3 voet ..... - 0.30
S **Echinops Ritro.** (Kogeldistel). Mooi blauw gekleurd, Aug.—Sept. 1 M. hoog .... - 0.25
Elymus arenarius glaucus. Zeer decoratieve grasplant van mooie blauwe kleur, groeit op de droogste gronden .... - 0.30

GEUM COCC. MRS BRADSHAW.

Epimedium (zie rotsplanten).
Eremurus Bungei. Zeer mooie heldergele bloemen, welke ruim 1.50 M. hoog worden.... f 1.—
Eremurus himalaicus. Heeft denzelfden groei en bloeiwijze als de vorige, doch witte bloemen, 1.50—2 M. hoog .... - 1.50
S **Erigeron mesagrande grandiflorum.** Groote lila blauwe bloemen, zeer mooi .... - 0.30
S **Erigeron Pink Pearl,** licht lilarose.......... - 0.20
S **Erigeron speciosum superbum.** Zeer mooi. Bloeit van Juli—Sept. met massa's lila straalbloemen met geel hart, 40—50 cM. hoog.. 0.25
S **Erigeron Quakeress.** Mooi lila, zeer doorbloeiend een der allerbeste .... - 0.35
Erythrochaete palmatifida, krachtig groeiende plant, 1.75 hoog, bloeit met talrijke goudgele bloemen .... - 0.25
S **Eryngium alpinum.** Een der mooist gevormde distels 0.30

per stuk

S **Eryngium Juwel.** Zeer mooie nieuwe soort met donker staalblauwe bloemen .... f 0.35
S **Eryngium Oliverianum.** Stengel en bloem zéér mooi blauw .... - 0.35
S **Eryngium planum.** Sterkgroeiend, kleinbloemig vormt groote trossen van blauwe bloempjes - 0.20
S **Eryngium Springhill seedling.** Zeer goede soort met mooie groote lichtblauwe bloemen ... - 0.30
S **Eryngium Violetta.** Nieuwe varieteit met violet blauwe bloemen .... - 0.40
Eulalia japonica gracillima .... - 0.30
„ „ **zebrina** .... - 0.35
Zeer sierlijk, breed opgroeiende planten tot de grassenfamilie behoorende.

Eupatorium cannabinum fl. p., groeit ongeveer 1.40 M. hoog, bloeit met groote purpere bloemtrossen .... - 0.25
Funkia aurea. Met groote gele bladeren .... - 0.25
Funkia arg. mar. Witgerande soort........ - 0.25
Funkia und. medio-variegata, wit bont, laagblijvend .... - 0.20
Funkia Fortunei. Met mooie blauwe bladeren, zeer sierlijke bladplant .... - 0.30
Funkia subcordata gr. fl. Helder groene bladeren, bloeit in Sept. met zeer welriekende zuiver witte bloemen .... - 0.35
S **Gaillardia maxima.** Dankbare bloeiers met prachtige groote straalbloemen, waarin geel, purper en bruin in tallooze schakeeringen voorkomen. Zaailingen .... - 0.20
S **Gaillardia maxima gigantea.** Zeer grootbloemig geel met bruin .... - 0.35
S **Gaillardia maxima Lady Exeter.** Zeer mooie bloembladeren, geheel geel .... - 0.35
S **Gaillardia maxima Mrs Bateman Brown.** Purperrood met geel .... - 0.35
S **Gaillardia maxima Simplicity.** Goudgeel, zeer goed .... - 0.25
S **Gaillardia maxima the Captain.** Donker purperrood met geel, dubbel .... - 0.25
S **Galega bicolor Hartlandi.** Ongeveer 1½ M. hooge planten met lilablauwe bloemtrossen. Geschikt voor drogen grond .... - 0.30
Galega bicolor His Majesty. Zeer mooi met donkerder bloemen dan de vorige .... - 0.25
Galega off. alba. Zeer goede borderplant wordt 60—70 cM. hoog, bloeit zeer rijk en lang.. - 0.25
Geranium armenum. Zeer mooie plant met paarsroode bloemen, groeit goed in de schaduw .... - 0.25
Geranium grandiflora. Sterk groeiend, blauw. - 0.25
Geranium Grievesi. Lichtblauw, groeit liefst in vochtigen schaduwrijken grond .... - 0.25
Geranium nepalense. Zeer mooi rood .... - 0.25
„ **pratense fl. albo pleno,** groeit ongeveer 80 cM. hoog, bloeit met heldere witte dubbele bloemen .... - 0.30
Geranium platypetalum. Paars-blauw .... - 0.25
Geranium sanguineum. Paarsrood, laagblijvend .... - 0.25
Geranium sanguineum album. Bloeit een groot gedeelte van den zomer met helder witte bloemen .... - 0.25
Deze geraniumsoorten groeien liefst op een vochtige beschaduwde plaats.

S **Geum cocc. Lady Stratheden,** nieuw, groote oranjegele bloemen .... - 0.40
S **Geum cocc. Mrs. Bradshaw.** De mooi gevormde, oranje-roode bloemen verheffen zich op lange stelen. Bloeit den geheelen zomer .... - 0.30

per stuk

S **Gillenia trifoliata.** Wordt ongeveer 60—70 cM. hoog en bloeit in Juni—Juli met fijne witte bloemtrosjes op lange stelen .... f 0.30
S **Gnaphalium margaritaceum.** Bloeit Juli—Aug. met eene menigte witte bloempjes 40—50 cM. hoog (stroobloem) .... - 0.20
Gunnera scabra. Prachtige breede bladplant aan Rhabarber herinnerend, maar veel sierlijker en grooter .... - 1.—
S **Gypsophila paniculata fl. pl.** De bloemstengels zijn met dubbele witte bloempjes bedekt. Voor snijbloem zeer mooi. Juli—Aug..... - 0.30
Gynerium argenteum. (Pampasgras), niet winterhard .... - 1.25
S **Harpalium** (zie pag. 40) ....
S **Helenium Bigelowi.** Juli—Sept. Goudgeel.... - 0.20
S **Helenium Bigelowi aurantiaca.** Een nieuwe variëteit met oranje-gele bloemen, zeer mooi en rijkbloeiend .... - 0.30
S „ **Crimson Beauty.** Bloeit zeer lang met bruin-roode bloemen. 60 cM. Nieuw - 0.40
S „ **pumilum magnificum.** Munt uit door groote, mooi gevormde, helder gele bloem. 50—60 cM. hoog.......... - 0.20
S „ **Hoopesi.** Mei—Juni, oranje ...... - 0.25
S „ **Julisonne.** Stevige bloemstengels, bloemen donker-geel met iets bruin, 1 meter hoog, bloeit reeds in Juli—Sept............................ - 0.30
S ***Helenium*** *hooge soorten* *(zie pag. 27)*.......
Helianthella quinquenervis, Groote lichtgele bloemen op slanke stengels. 1.25 M. hoog - 0.30
S **Helianthemum.** (Zie rotsplanten) ....
S **Helianthus.** (Zie pag. 27) ....
S **Heliopsis.** (Zie ook pag. 27)...............
S „ **scabra imbricata.** Wordt ongeveer 1 M. hoog, bloeit zeer rijk. Aug.—Oct. met groote dubbele, goudgele bloemen .... - 0.20
S „ **scabra zinniaeflora.** Wordt 60—70 cM. hoog, bloemen half dubbel, Aug. Oct. .... - 0.25
Helleborus niger. (Kerstroos.) Geven bij gunstig weder in 't laatst van Dec. reeds groote witte bloemen .... - 0.35
Helleborus niger Mme. Fourcade, zeer rijk en vroegbloeiend .... - 0.45
Helleborus hybridus, met licht en donker rose bloemen. Febr.-Mrt. .... - 0.40
S **Hemerocallis aurantiaca** .... - 0.30
S „ **Apricot** .... - 0.30
S „ ***Gold Dust*** .... - 0.30
S „ **Orangeman** .... - 0.30
De bovengenoemde 4 soorten daglelies blijven laag, 50—60 cM. en bloeien zeer rijk in Mei—Juni met donker-geel en oranje-gele bloemen.

S **Hemerocallis flava** .... - 0.30
S „ **flora luteo** .... - 0.30
Deze beide variëteiten worden 1 M. hoog en bloeien met licht-gele bloemen in Juni—Juli.

S „ **Kwanso fl. pleno,** dubbelbloemig terra-cotta .... - 0.30
S „ **Middendorfi** .... - 0.30
S „ **Sieboldi** .... - 0.30
Deze drie soorten bloeien in Juli—Augustus met bruine bloemen, worden ongeveer 1 M. hoog.

Hesperis nivea. Gedrongen plant met zuiver witte bloemen .... - 0.30

per stuk

Heuchera Jubeliana, mooi rose .... f 0.25
S „ **sanguinea Albatros,** wit .... - 0.30
„ **brizoides robusta.** Sterk groeiende soort, rose..................... - 0.30
S „ **sanguinea Pluie de feu,** mooi rood - 0.25
„ **tiarelloides.** Gezonde groeier met helder rose bloempjes........... - 0.30

Het koraalbloempje groeit het beste in half schaduw.

Hieraceum rubrum. 45—50 cM. hoog ...... - 0.20

Zeer rijkbloeiende plant, welke op zeer drogen grond groeit, bloeit op stevige dunne steeltjes, donker bruin-rood.

Incarvillea Delavayi. Prachtige nog zeldzame sierplant, circa 0.30 M. hoog. Uit de dik bebladerde struik schieten hooge bloemstengels waaraan 6 tot 10 karmijnrose bloemen aan Gloxinia's herinnerend.......... - 0.30

INCARVILLEA DELAVAYI.

Incarvillea grandiflora. Zeer mooie, groot-bloemige variëteit, de bloemen zijn nog grooter en donkerder van kleur, worden echter niet hooger dan 20—30 cM................ - 0.40
Incarvillea brevipes. Heeft den groei van Delavayi en de bloem van Incarvillea gr. fl... - 0.30
Inula glandulosa gr. fl., groote oranje-gele bloemen, 60 cM. hoog................. - 0.30
Iris Forresti. Zeer mooie dwergsoort met gele bloemen .... - 0.30
Iris foetidissima. Vooral merkwaardig om de mooie oranje gekleurde zaden .... - 0.25
S **Iris germanica Alcazar,** extra mooi purper.. - 0.50
S „ „ **Foster's Yellow,** lichtgeel .... - 0.25
S **Iris König.** Goudgeel met donker bruinrood. Zeer mooi ... - 0.40
S „ **Isoline.** Lila-mauve met oud rose, zeer mooi .... - 0.30
S „ „ **Maori King,** bruingeel met purper .... - 0.25
S „ „ **Mr. H. Darwin,** wit, paars geaderd, zeer rijkbloeiend...... - 0.25
S „ „ **Kochi,** donker purper, vroeg.. - 0.25
S „ „ **Kharput,** purper .... - 0.25

per stuk

S **Iris germanica Mrs. Neubronner.** Zeer mooi donker geel .... f 0.35
S „ „ **florentina alba.** Zuiver wit... - 0.25
S „ „ **Pfauenauge,** purper met olijfgeel.................... - 0.25
S „ „ **Plumeri.** Eigenaardige kleur, lila met brons............. - 0.30
S „ „ **Prosper Laugier,** geel met donker purper, zeer mooi ...... - 0.30
S „ „ **Purperkönig.** Donker purper, zeer mooi .... - 0.25
S „ **intermedia Fritjof,** licht en donkerblauw - 0.25
S „ „ **Helga,** licht citroengeel...... - 0.25
S „ „ **Ingeborg,** wit .... - 0.25
S „ „ **Walhalla,** lichtblauw met violetroode lippen .... - 0.25

De Iris intermedia bloeit vroeg en is laagblijvend. De bloemen zijn bijna even groot als die der Iris germanica.

S **Iris laevigata fol. var.** Een Irissoort met prachtige wit-geel gestreepte bladeren, donker blauwe bloemen .... - 0.40
S „ **Notha.** Hooggroeiend, lichtblauw met geel - 0.25
S „ **ochroleuca gigantea.** Groeit hoog, wit met geel .... - 0.30
S „ „ **sulphurea,** Zwavelgeel .... - 0.25
S „ **pallida odoratissima,** hooggroeiend, lichtblauw .... - 0.30
S „ „ **Her Majesty,** lila rose, zeermooi - 0.35
S „ „ **Lohengrin,** lila, zeer goed...... - 0.35
S „ „ **Mrs. Alan Gray,** helder rose...... - 0.25
S „ „ **Rhein Nixe,** wit met violetblauw - 0.20
S „ **siberica Blue King,** grootbloemig blauw - 0.25
S „ „ **Emperor,** grootbloemig donkerblauw - 0.25
S „ „ **Snow Queen,** wit met gele vlek.. - 0.25
S „ **Kaempferi.** Gemengde prachtsoorten, per 10 stuks .... - 1.50

Deze Irissen met hunne enorme groote, in alle tinten van wit tot donkerblauw, paars en lila bloemen, verlangen vochthoudenden grond.

S **Iris Kaempferi** in zeer mooie Japansche soorten, nieuwe invoeringen uit Japan, op naam.. - 0.30
S **Lavendula vera compacta.** Bekend Lavendelplantje, bloeit den geheelen zomer met blauwe bloemen .... - 0.35
S **Lavendula vera Munstead var.** Nieuwe variëteit, bloeit vroeger dan de vorige.......... - 0.35
S **Lavendula spica,** sterk groeiende soort met zeer welriekende bloemen............ - 0.35
S **Lathyrus latifolius White Pearl.** Prachtige groote witte bloemen .... - 0.35
S **Lathyrus latifolius Rose Queen.** Zeer goede sport, bloemen zijn donker rose.......... - 0.40
Lavatera caschmiriana. Winterharde plant met zachtrose bloemen. 1.25—1.50 M. hoog .. - 0.30
S **Lavatera olbia.** Wordt ongeveer 1.25 M. hoog, bloeit zeer lang, Juli—Sept., met groote rose malva-achtige bloemen .... - 0.30
S **Lupinus polyphyllus,** blauw .... - 0.20
S „ **Moerheimi,** extra, laagblijvend, rose . - 0.30
S „ **polyhyllus albus,** wit .... - 0.20
S „ „ **roseus,** rose .... - 0.20

Deze vasteplant Lupine moet onder de meest bruikbare worden gerangschikt, zoowel voor snijbloem als in borders.

S **Liatris callilepsis.** Zeer mooi lila, wordt 1 M. hoog .... - 0.25
Linum narbonense, een laagblijvende plant 40 tot 50 cM., bloeit zeer rijk met hemelsblauwe bloemen .... - 0.25

per stuk

Lychnis Arkwrighti, 30 c.M. hoog, grootbloemig, schitterend rood .... f 0.20
S **Lychnis chalcedonica rubra.** Wordt 2—3 voet hoog. Bloeit Juni—Juli met vuurroode bloemen .... - 0.20
Lychnis viscaria alba gr. fl., wordt ongeveer 40 cM. hoog. Bloeit zeer mooi helder wit, begin Juni .... - 0.25
S **Lychnis viscaria fl. pl. splendens,** dubbele pekanjer bloeit zeer rijk in Juni, lila rood, 40 cM. .... - 0.40
S **Lythrum roseum superbum Perry's var.** Helder lilarood .... - 0.25
S **Lythrum virgata Rose Queen.** Lila rood, Juni—Juli, 80—90 cM. hoog .... - 0.25
Malva moschata. Wordt ongeveer ½ M. hoog bloeit met mooie rose bloemen .... - 0.25
Malva moschata alba, zuiver wit .... - 0.25
Monarda didyma. Helder rood. Zeer goed ... - 0.20
Monarda didyma Cambridge Scarlet, prachtig donkerrood, 1 M. hoog................. - 0.20
S **Montbretia** in kleuren, geel en oranjerood .. - 0.15
Mulgedium Bourgaei. Bloeit met groote trossen zachtblauwe bloemen, 1 M. hoog........ - 0.25
Oenothera Fraseri. Juli-Aug., geel,50 cM. hoog - 0.25
„ **speciosa,** Juli—Sept. Lage planten met groote zuiver witte bloemen... - 0.20
„ **frutescens.** Sterkgroeiende soort ongeveer 60 cM. hoog, heldergele bloemen .... - 0.30
Orobus Smithi, zeldzame soort, bloeit April—Mei met lichtgele bloemen .... - 0.25
S **Papaver orientale Duke of Teck,** scharlaken rood - 0.25
S „ „ **Cerise dwarf,** zeer mooie nieuwe soort, gedrongen groei, kersrood .... - 0.30
S „ „ **Jennie Mawson.** Prachtige rose soort, de allerbeste in deze kleur .... - 0.30
S „ „ **King George,** scharlaken rood met gekartelde bloembladeren................ - 0.40
S „ „ **Mahony amélioré,** gr. bloem, prachtig donkerroode kleur - 0.30
S „ „ **Mrs. John Harkness,** zalmrose .... - 0.30
S „ „ **Perry's white,** wit .... - 0.25
S „ „ **Prins van Oranje,** oranjekleurig .... - 0.25
S **Paeonia sinensis,** zie pag. 40.
S **Phlox decussata,** Juli—Sept. De schitterendste kleurenpracht der nieuwere soorten maken dat deze planten in hun bloeitijd aller attentie trekken. Zij worden niet hooger dan 2 tot 3 voet.
Phlox Africa purper karmijn, donkerrood oog - 0.25
„ **Amerika,** zeer mooi zalmkleurig rose.. - 0.30
„ **Baron van Dedem,** zeer grootbloemig, oranjerood .... - 0.25
„ **Boule de feu,** schitterend donkerrood laag .... - 0.30
„ **Coquelicot,** schitterend oranjerood.... - 0.25
„ **Deutschland.** nieuwe soort, zeer grootbloemig, schitterende oranjeroode bloemen .... - 0.30
„ **Dr. Charcot,** een zeer mooie nieuwe soort, goede bloemtrossen van blauwe violette kleur .... - 0.25
„ **Elisabeth Campbell,** vleeschkleurig centrum, rose .... - 0.25

per stuk

Phlox Eugene Danzanvilliers, lila met wit..... f 0.25
„ **Europa,** wit met karmijnrooden ring . - 0.25
„ **Feuerbrand,** Nieuwe soort, zeer groote trossen, prachtige oranje scharlaken bloemen .... - 0.25
„ **Flora Hornung,** wit met karmijn oog.. - 0.25
„ **Frau Ant. Buchner.** Zeer groote bloemen, zuiver wit. .... - 0.25
„ **Freifräulein v. Lassburg.** Prachtige groote bloemen, wit. Blijft laag .... - 0.25
„ **Gen. van Heutz,** zalmkleurig rood met wit centrum .... - 0.25
„ **Gruppenkönigin,** prachtige rose, zeer groote bloemen .... - 0.25
„ **Hindenburg,** nieuwe soort, rood met oranje schaduw, zeer mooi........... - 0.30
„ **Imperator,** donkerrood (nieuw) .... - 0.30
Iris, purperblauw .... - 0.25
„ **Jules Sandeau,** laaggroeiend, zeer mooie zuiver rose bloemen, vroeg bloeiend.. - 0.25
„ **Loki,** zacht zalmkleurig rose, laat.... - 0.25
„ **Reichsgraf v. Hochberg,** helder purperrood........................... - 0.30
„ **Rijnstroom,** schitterend karmijn-rose.. - 0.25
„ **Selma,** lichtrose, karmijn oog .... - 0.25
„ **Septemberglut,** late soort, oranjerood . - 0.30
„ **Vald Jensen.** Zalmkleurig rood met wit oog, nieuwe zeer mooie soort .... - 0.40
„ **suffr. Snowdown,** zuiver wit .... - 0.25

Collectie van 25 Phlox in 15 variëteiten naar onze keuze .... f 5.50
Collectie van 100 Phlox in 25 variëteiten naar onze keuze .... f 20.—

Physalis Franchetti. Bekende lampionplant met groote oranje zaadbollen .... f 0.20
S **Physostegia virginica.** 1 M. Geven in Juli-Aug. een groot aantal lila-rose bloemen.... - 0.20
S **Physostegia virginica alba gr. fl.** Zeer mooie witte variëteit der vorige .... - 0.25
S **Pioenen.** (Zie pag. 40).
Podophyllum Emodi majus. Een interessante plant, groeit het best op een vochtige plaats. Reeds vroeg in 't voorjaar verschijnt het mooie bruin gemarmerd blad waarop zich later een helder rose bloem ontwikkelt ... - 0.50
S **Polemonium coeruleum.** (Jacobsladder). Blauw, ongeveer 2 voet hoog. Bloeit Juni-Aug..... - 0.20
Polemonium coeruleum Prima Donna. Zeer mooie licht blauwe soort .... - 0.25
Polygonatum multiflorum. Salomonszegel, groeit op beschaduwde plaatsen.......... - 0.25
Polygonum amplexicaule atropurpureum, bloeit met donkerroode trosjes 70 c.M. .... - 0.20
Polygonum Bistorta superbum, rose trosjes .. - 0.20
Polygonum sachalinense, wordt 10 voet hoog - 0.20
Polygonum polystachium, wordt 4 a 5 voet hoog, bloeit in het najaar met witte pluimen .... - 0.25
Potentilla gr. fl., grootbl. geel............ - 0.25
„ **Dr. André** .... - 0.25
„ **Louis van Houtte,** oranjegeel...... - 0.25
„ **Vesuve,** licht purper, oranjegeaderd . - 0.25
„ **Congo.** Vurig oranje .... - 0.25

per stuk

Potentilla Miss Willmott. Laagblijvende plant met vermillioenroode bloemen, bloeit bijna den geheelen zomer .... f 0.25
Potentilla Gibson's Scarlet. Donker vermillioenrood. Een der allermooisten .... - 0.40
S **Poterium obtusum.** Mooie rijkbloeiende plant, met lila rose bloemaren 1 M. hoog....... - 0.50
Primula acaulis alba, wit, zeer mooi voor perkbeplanting per 100 f 12.— .... - 0.15
Primula acaulis Croussei plena, dubb. lila.... - 0.35
Primula Bulleyana, abrikooskleurig, bloeit in Juni, zeer mooi .... - 0.30
Primula Cashmeriana, op kleur, licht en donkerblauw of wit. Deze Primula bloeit in Maart en April. De bloem is zeer opvallend.... - 0.25
Primula Moerheimi. Een nieuw ras in verschillende kleuren .... - 0.40

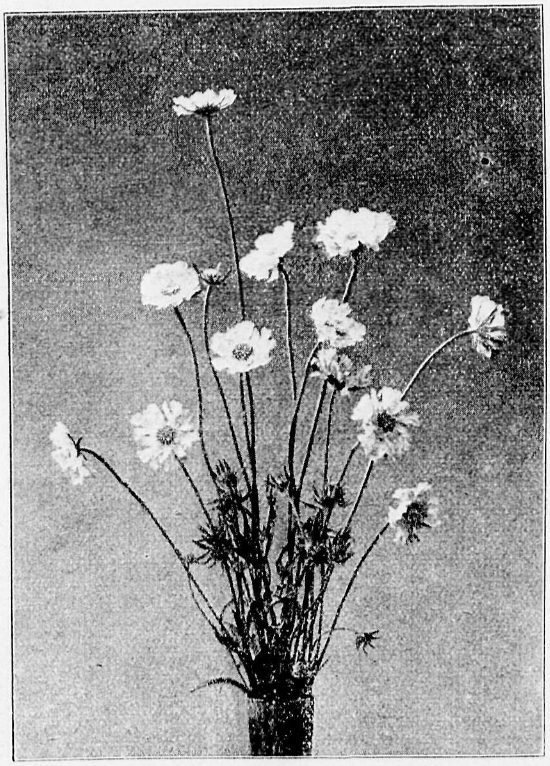

SCABIOSA CAUCASICA.

Primula pulverulenta. De bloemstengel wordt dikwijls 1 M. hoog en is bezet met zeer mooie donkerroode bloemen .... - 0.30
Primula Red Hugh, grijze stengel, vermiljoenroode bloemen...................... - 0.25
Primula veris. Algemeen bekende voorjaarsbloem in verschillende kleuren. Per 100 f 12.— .... - 0.15
Primula veris gr. fl., grootbloemige in mooie kleuren. (Zie ook rotsplanten). Per 100 f 15.— - 0.20
Pulmonaria rubra, rose, bloeit zeer vroeg .... - 0.25
Pulmonaria angustifolia azurea. Helder blauw, zeer vroeg .... - 0.25
Pulmonaria sach. Mrs. Moon. Het blad is zeer mooi wit gevlekt. De bloem is helderrood.. - 0.25

per stuk

S **Pyrethrum Aphrodite.** Dubbel wit .... f 0.25
S **Pyrethrum Alice Roosevelt.** Half dubbel rose - 0.30
S **Pyrethrum argentine.** Dubbel, zuiver wit .... - 0.30
S **Pyrethrum distinction.** Vleeschkleurig rose, dubbel .... - 0.30
S **Pyrethrum Excelsior.** Zalmrose, dubbel...... - 0.30
S **Pyrethrum James Kelway.** Schitterend rood, enkel................................. - 0.30
S **Pyrethrum Lord Roseberry.** Dubbel karmijnrood .... - 0.50
S **Pyrethrum Non plus ultra.** Dubbel vleeschkleurig .... - 0.30
S **Pyrethrum Othello.** Karmijn met licht hart, half dubbel .... - 0.30
S **Pyrethrum Princesse de Metternich.** Dubbel wit................................... - 0.30
S **Pyrethrum Queen Mary.** Nieuw, enorme bloemen, dubbel rose .... - 0.30
S **Pyrethrum Vivid,** enkelbloemig, donker rose. - 0.30
S **Pyrethrum Yvonne Cayeux,** helder wit met iets crême-achtig centrum 0.30

De Pyrethrums zijn fijnbladerige, laagblijvende planten, waaruit de bloemstengels zich ongeveer 50 cM. verheffen op slanke stelen.

Romneya Coulteri. Californische klaproos, gelijkt veel op een enorm groote witte klaproos 1 M.—1.50 M. hoog .... - 1.—
Rodgersia aesculifolia .... - 0.35

Zeer sierlijke bladplant van groote decoratieve waarde.

Rosmarinus officinalis, de echte rosemarijn.. - 0.60
S **Rudbeckia Newmanni.** Augustus-September. Lage $1^1/_2$ voet hooge plant met tallooze gele bloemen met zwart hart .... - 0.25
S **Rudbeckia subtomentosa.** Diepgeel met zwart hart. Zeer mooi .... - 0.25
Rudbeckia (zie pag. 41).
Salvia pratensis. Donkerblauw. Extra...... - 0.30
Salvia virgata nemerosa. Zeer mooi, bloeit lang met donker paarsblauwe bloemaren, 60 cM. hoog .... - 0.30
Salvia sylvestris. Lichtblauw, zeer mooie heldere kleur, 60—80 cM. hoog .... - 0 25
Saxifraga (zie rotsplanten).
S **Saponaria officinalis fl. pl.** Sterkgroeiende plant, rose, Augustus. 70 cM................. - 0.25
S **Scabiosa caucasica.** Bloeit bijna den geheelen zomer met gracieuze lichtblauwe bloemen op lange stelen, 0.80 M. hoog .... - 0.25
S **Scabiosa caucasica alba.** Evenals de vorige een snijbloem bij uitnemendheid, groote, zuiver witte bloemen op lange sterke stelen .... - 0.30
S **Scabiosa caucasica perfecta.** Goede groeier met lichtblauwe bloemen .... - 0.30
Sedum (zie rotsplanten).
Sedum Fabaria carmineum. Bloeit in Augustus met groote rose bloemschermen .... - 0.25
Sedum Fabaria macrophylla. Zeer mooi...... - 0.30
Sedum purpureum spectabilis. Bloeit in Augustus met donker lilaroode bloemen, purperblad................................. - 0.25
Senecio Clivorum Orange Queen. Zeer mooie gazonplant, vooral op vochtigen grond. Groote donkergroene bladeren met oranjegele bloemschermen .... - 0.30
Senecio Othello. Bloemen diep oranje, bladeren bij het uitkomen purper, later donkergroen - 0.40
Senecio Wilsonii .... - 0.30

Drie zeer decoratieve planten, de bloemstengels worden tot 1.50 Meter hoog bezet met gele bloemen.

Sidalcea malvaeflora Listeri. Zilverachtig rose, rijkbloeiend .... - 0.35

per stuk

S **Sidalcea oregona Rosy Gem.** Bloemen lila rose met lange stelen. Zeer mooi .... f 0.25

S **Solidago Shortii**.......................... - 0.25

Zeer effectvolle plant, bloeit Augustus—September met heldergele pluimen.

Solidago virgaurea praecox (compacta), begint reeds in Juli te bloeien met groote trossen gele bloemen...................: - 0.25

Solidago (andere soorten zie pag. 27).

S **Spiraea Aruncus.** Sterkgroeiende Spiraea, vormt groote bloemtrossen, van eleg. vorm, crême wit.. - 0.40

Spiraea Aruncus Kneiffii. Fijn op varens gelijkend blad, bloeit wit 50 cM. hoog...... - 0.50

Spiraea palmata. Schoone plant. Bloeit Juli met karmijnroode bloemen .... - 0.30

Spiraea venusta.......................... - 0.30

S **Spiraea venusta magnifica,** beide zeer mooie hooggroeiende soorten, vooral aan waterkanten, de eerste bloeit donker rose, de tweede iets lichter .... - 0.30
Voor andere Spiraea-soorten zie **Astilbe.**

Spiraea rivularis, zeer decoratief, enorm groote bloemtrossen, wit .... - 0.30

Spiraea Thunbergi Backhousi grootbloemige soort, crême wit...................... - 0.25

S **Statice latifolia,** bloeit zeer rijk met blauwe bloemschermen 50 cM. hoog .... - 0.30

S **Statice eximea alba.** Vormt evenals de vorige groote bloemschermen doch wit van kleur, blijft lang goed in drogen toestand, 40 cM. hoog .... - 0.25

Stokesia cyanea. Zeer mooie bloem, gelijkt op een enorm groote korenbloem ...... - 0.25

Stokesia cyanea alba. Dezelfde laagblijvende groei als de vorige, doch met witte bloemen, 30—40 cM. hoog.......................... - 0.35

Thalictrum aquilegiaefolium .... - 0.25

Fijnbladerige soort, waarboven de bloemen zich sierlijk verheffen, crême-wit.

S **Thalictrum dipterocarpum.** Nieuwe variëteit. De elegante bloempluimen worden van 1-1½ M. hoog en maken met de lilablauwe bloempjes een zeer mooi effect ... - 0.30

Thalictrum glaucum. Groote gele pluimen .. - 0.25

Tradescantia virginica, blauw .... - 0.25

„ „ **alba,** wit .... - 0.25

Tradescantia coerulea plena, helderblauw, dubbel .... - 0.25

Tradescantia Hutschinsoni, licht blauw, blijft laag .... - 0.25

Tradescantia virginica rubra, paars-rood..... - 0.25

Tradescantia's zijn zeer geschikt om aan waterkanten geplant te worden. De bloem is zeer elegant. Mei—Augustus 60 cM.

S **Tritoma distachus.** Helder oranje vuurpijl.. - 0.30

S **Tritoma hybrida „Express".** Bloeit aanmerkelijk vroeger dan andere soorten. De kleur varieert tusschen zalmrood en oranje.... - 0.20

S **Tritoma gracilis Gold Else,** geel kleinbloemig - 0.40

S „ „ **Pauciflora.** Licht geel ...... - 0.30

S „ „ **Souvereign.** Oranjegeel ..... - 0.30

S **Trollius europeus,** helder geel, zeer vroeg ... - 0.20

S **Trollius europeus superbus,** zuiver geel...... - 0.20

S **Trollius caucasicus Orange Globe.** Licht oranjekleurige, groote gevulde bloem........... - 0.20

S **Trollius Goliath,** donker oranje............. - 0.20

S **Trollius Goldquelle.** Groot-bloemig, oranje-geel - 0.25

per stuk

S **Trollius japonica Excelsior.** Donker oranje, zeer goed .... f 0.20

S **Trollius Orange Princess,** donker oranjegeel.. - 0.20

S **Trollius Yellow Prince,** grootbloemig heldergeel - 0.30

S **Trollius sinensis.** Prachtige snijbloemen, bloeien in Mei en Juni en geven ook in Augustus een aardigen nabloei, helder oranjegeel ...... - 0.25

Tropaeolum speciosum, zeer mooie klimplant, groeit in de schaduw, langs Coniferen, vuurroode bloempjes .... - 0.75

Tussilago fragans (Winter Heliotroop). Bloeit in den winter met licht paarse bloemen welke een heerlijken geur hebben .... - 0.20

POLYGONUM POLYSTACHIUM

S **Valeriana coccinea,** bloeit den geheelen zomer met roode pluimen, mooie borderplant, 60—100 cM. .... f 0.25

Verbascum caledonia, wordt ongeveer 1.50 hoog bloeit zeer rijk zalmkleurig-bruin........... - 0.20

Veronica gentianoides fol. var., bontbladig, bloeit zeer rijk met lichtblauwe bloemen.. - 0.25

Veronica spicata coerulea compacta. Zeer mooie soort van gedrongen groei, donker blauw.. - 0.25

S **Veronica spicata rosea.** Karmijnrose, 40 cM., Aug. .... - 0.40

per stuk

Veronica subsessilis Hendersonii, groote trossen diep blauwe bloemen .... f 0.30

S **Veronica virginica.** Wordt plm. 70 cM. hoog. Bloeit met lange donkerblauwe aren. Juli—Aug. .... - 0.25

Viola cuculata gr. fl. Grootbl. duinviooltje, blauw .... - 0.25

Viola odorata alba. Zuiver wit riekend viooltje - 0.25

„ „ **Californica,** grootbloemig, purper .... - 0.25

„ „ **fl. pl.** Dubbel blauw .... - 0.20

„ „ **Koningin Charlotte.** Zeer rijk bloeiend .... - 0.20

„ „ **Perle rose,** Kleinbloemig ..... - 0.20

„ „ **Princesse de Galles.** Zeer mooie grootbloemige variëteit ...... - 0.25

„ „ **sulphurea,** geel .... - 0.25

„ **cornuta.** Mei—October.

De vaste plantviolen of de tufted pansies der Engelschen. Met vele meest effen kleuren, bloeien deze grootbloemige pansies den geheelen zomer. Verplant gaan ze daarmede jaar op jaar door. Eene eenigszins half beschaduwde plaats is hun 't meest welkom.

Eenige uitstekende soorten zijn:

Ardwell Gem, helder geel.
Coerulea, blauw.
Marian Waters, zeer mooi licht blauw.

Per stuk naar onze keuze .... - 0.20

Per 100 naar onze keuze .... - 15.—

Viola Cornuta Bleu amélioré, grootbloemig, groeit en bloeit op alle gronden ...... - 0.20

Viola gracilis H. Copijn. Een nieuwe door ons gewonnen variëteit, welke den geheelen zomer doorbloeit. Van Mei af bedekt deze winterharde viool zich met ontelbare fluweelachtige donker violet-blauwe bloemen. De groei der plant is gedrongen waardoor de bloemen zich goed boven het blad verheffen. Door vele bezoekers welke de plant in onze kweekerij in bloei zagen werd deze variëteit als een groote aanwinst beschouwd. Door den langen bloei en schitterende kleur zeer geschikt als snijbloem en borderplant. Getuigschrift van verdienste Plantenkeuring 20 Juli 1922.

Per stuk .... f 0.25
Per 100 .... - 20.—

per stuk

Whalenbergia Mariesi (Platicodon). Laagblijvende Campanula-achtige plant, bloeit met groote donkerblauwe klokken, 40 cM. hoog f 0.25

Whalenbergia Mariesi alba. Als voorgaande, doch met witte bloemen .... - 0.30

Yucca filamentosa, vormt schoone planten met langwerpige blauwgroene bladeren, waarboven de ruim 1 Meter hooge vertakte stengel met groote witte bloemen zich sierlijk verheft. Extra gazonplant .... - 0.75

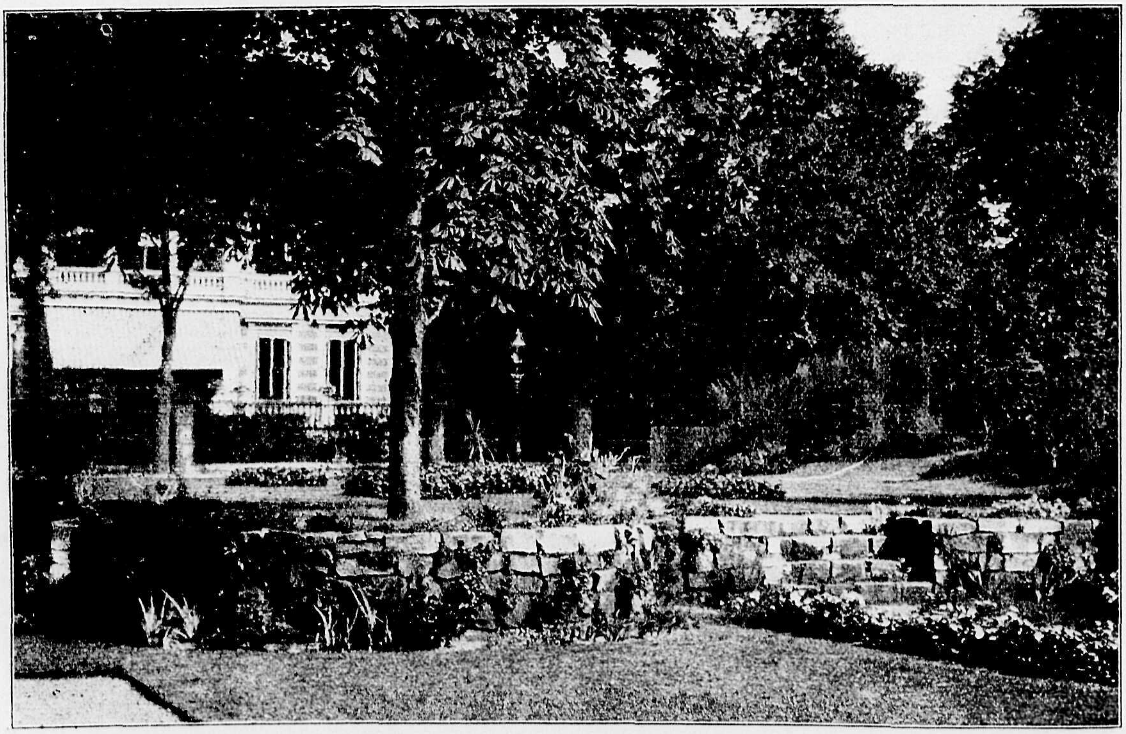

BEPLANTE MUUR (NATUURSTEEN) Aanleg H. Copijn & Zoon

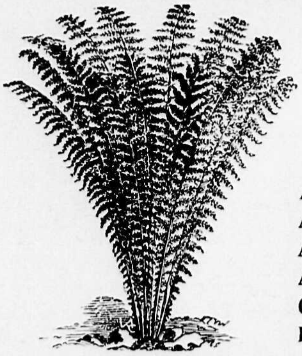

VARENS

Voor plaatsen waar weinig zon komt, vindt men in de varen een heerlijk middel om die plekken op een wijze te versieren, dat ze niet achterstaan bij eenig ander deel van tuin of park, maar er nieuwe schoonheid aan toevoegen. Een groote verscheidenheid in bladvorm en kleur vindt men in de hieronder volgende collectie.

Adiantum pedatum, Venushaar, zeer fijne soort .... f 0.50
Athyrium Filix foemina, sterkgroeiend .... - 0.35
Athyrium Filix foemina Friselliae multifidum .... - 0.50
Athyrium laciniatum minus .... - 0.35
Cystopteris bulbiferum, zeer fijn .... - 0.60
Lastrea Filix mas .... - 0.35

Onoclea sensibilis .... f 0.45
Osmunda cinnamomea .... - 0.60
Osmunda regalis (koningsvaren) .... - 0.35
Polystichum angulare proliferum, zeer mooi groenblijvend .... - 0.50
Polystichum divisilobum plumosum .... - 1.20
Polystichum divisilobum stipulatum .... - 0.75
Deze twee divisilobum behooren tot de allermooiste soorten, die ook in den winter groen blijven.
Scolopendrium officinarum .... - 0.35
Scolopendrium officinarum undulatum .... - 0.75
Twee zeer mooie groenblijvende soorten.
Struthiopteris germanica (bekervaren) .... - 0.25

Collectie van 25 Varens in 10 soorten . . . f 9.—.

VASTE PLANTEN VOOR DROGEN GROND

Het volgende lijstje geven wij om de keuze gemakkelijker te maken. Deze planten groeien en bloeien op droge, zonnige plaatsen, mits de grond is losgemaakt en flink bemest, liefst met stalmest.

Achillea	Cerastium tomentosum	Gynerium	Monarda
Alyssum	Dianthus (anjer)	Helenium	Nepeta
Agrostemma	Digitalis	Helianthemum	Oenothera
Anchusa	Echinops Ritro	Hieraceum	Papaver
Armeria	Elymus	Iris germanica	Potentilla
Arrhenatherum	Galega	Lavatera	Rudbeckia
Centaurea dealbata	Geum	Lupinus	Saponaria
Centaurea montana	Gnaphalium	Lychnis	Sedum

VASTE PLANTEN VOOR BESCHADUWDE PLAATSEN

Onderstaande planten kunnen nogal veel schaduw verdragen. Men vergete echter niet, dat de grond goed toebereid moet zijn en onder boomen vrijgemaakt van wortels.

Aconitum	Campanula	Hesperis	Pioenen
Actaea	Clematis	Heuchera	Polygonum
Adonis	Corydalis	Hypericum	Primula
Anemone	Dielytra	Lupinus	Pulmonaria
Aquilegia	Digitalis	Megasia	Rodgersia
Ascyrum	Doronicum	Mimulus	Saponaria
Asperula	Epimedium	Monarda	Spiraea
Astilbe	Funkia	Oenothera Fraseri	Trollius
Bambusa	Geranium	Orobus	Viola
	Helleborus	Physalis	Varens

VASTE PLANTEN VOOR BODEMBEDEKKING

Zoowel op zeer zonnige plaatsen als onder boomen en dergelijke plekken, waar gras slecht wil groeien, kan men een aardig effect verkrijgen, door den grond te laten begroeien met Sedum spurium, Cotula squalida of Armeria en dergelijken.

Voor vochtigen grond:		Voor zonnige plaatsen:	
Acaena	Saxifraga	Antennaria tomentosa	Hieraceum
Asperula odorata	Sedum spurium	Armeria	Phlox setacea
Cotula	Veronica	Arabis	Sedum
Dianthus deltoides	Vinca	Cerastium	Thymus
Omphalodes verna	Viola odorata	Dianthus deltoides	Veronica

ROTSPLANTEN

Hieronder laten wij een sortiment planten volgen, welke het meest geschikt zijn tot het beplanten van steengroepen en rotstuinen. De meeste zijn kruipende en laaggroeiende planten, welke vooral in 't voorjaar een schat van bloemen brengen. In kalkhoudenden grond groeien zij het allerbeste en het verdient aanbeveling, vooral op zandgronden, voor het planten een weinig kalk aan den grond toe te voegen. Niet alle planten, welke gebruikt kunnen worden zijn hier opgenomen, vooral in grootere rotstuinen zijn vele andere vaste en groenblijvende planten met succes aan te brengen. (Zie ook dwergconiferen).

per stuk

Acaena Buchanini. Een kruipend plantje, dat den geheelen bodem bedekt met kleine, blauwgroene blaadjes .... f 0.25
Acaena microphylla. Dezelfde groeiwijze, doch met bruin-blond blad .... - 0.25
Acantholimon glumaceum, kussenvormig plantje met rose bloemen .... - 0.25
Acanthus angustifolius. Krachtig groeiende, sierlijke plant, waarboven zich de bloemen verheffen. Bloeit in Juni—Aug. .... - 0.30
Achillea argentea. Zilverwit kruipend plantje, witte bloempjes .... - 0.25
Adonis amurensis. Bloeit zeer vroeg in 't voorjaar met groote, goudgele bloemen .... - 0.40
Adonis amurensis fl. pl. Een nog nieuwe soort met sterk uitgesneden blad. Bloeit reeds in Febr. met groote gele bloemen .... - 0.40
Adonis vernalis. Groeit ± 15 cM. hoog. Bloeit zeer vroeg, heldergeel .... - 0.25
Aethionema pulchella. Zacht rose, ... - 0.30
Alyssum argenteum, met grijs blad en gele bloemen .... - 0.25
Alyssum saxatile. Het zilverwitte blad wordt in April—Mei geheel onder de vele heldergele bloempjes bedekt .... - 0.25
Alyssum saxatile citrinum. Licht citroengeel. . - 0.30
Alyssum saxatile fl. pleno. Een zeer mooie dubbele variëteit .... - 0.30
Ajuga reptans atropurpurea. Kruipend plantje met bruine bladeren en blauwe bloemen.... - 0.25
Ajuga reptans Tottenhami. Bloeit met rose bloemtrossen .... - 0.25
Ajuga versicolorus, met mooie gekleurde bladeren .... - 0.25
Alchemilla major. Een in de alpen veel voorkomende plant met groen-gele bloemtrossen - 0.35

per stuk

Anemone pulsatilla. Bloeit zeer vroeg met groote purper-blauwe bloemen .... f 0.25
Aquilegia alpina superba. Donkerblauw met wit centrum .... - 0.30
Armeria Laucheana splendens. Grasachtige plant, bloeit zeer rijk met helderroode bloempjes, per 100 f 7.50 .... - 0.10
Armeria maritima alba. Evenals de vorige, doch met helder witte bloemen, per 100 f 7.50.... - 0.10
Arabis alpina. Een bekend vroegbloeiend plantje bloeit zeer rijk met zuiver witte bloemen.... - 0.20
Arabis alpina arg. var. Wit bonte variëteit der vorige .... - 0.25
Arabis alpina fl. pl. Dubbelbloemige variëteit, geeft ook gedurende den zomer nog vele bloemen .... - 0.25
Arenaria montana. Bloeit van Mei—Juni met helder witte bloemen. De groei is kruipend. . - 0.25
Asperula odorata. (Lieve-Vrouwe bedstroo) .... - 0.15
Aster acris racemosa Compacta, laagblijvend lila astertje .... - 0.25
Aster alpinus. (Alpenaster). Blijft laag, bloeit reeds in Mei met lila bloemen .... - 0.20
Aster alpinus longipetala Goliath. Zeer grootbloemig .... - 0.25
Aster alpinus Dunkle Schöne. Zeer mooi donker lila - 0.30
Aster alpinus himalaicus. Lila rose .... - 0.25
Aster alpinus subcoeruleus. Helderblauw ...... - 0.25
Aster Farreri. Een nog geheel nieuwe alpenaster van rijke violette kleur .... - 0.75
Aster Mrs. Berkley. Een zuiver witte dwergaster, wordt slechts 30 à 40 cM. hoog .... - 0.40
Aster Yunnanensis. Een uit China ingevoerde plant met lilablauwe bloemen en geel hart - 0.35
Aubrietia Eyrii. Is in 't voorjaar bedekt met helder lila bloempjes en geeft evenals de andere soor-

per stuk

ten ook een rijken bloei in den zomer. De Aubrietia's zijn uitstekend geschikt voor rotstuinen ..... f 0.25

Aubrietia Lavender. Zeer mooie variëteit, lichtblauw ..... - 0.30

Aubrietia Moerheimi. Rose, zeer mooi ..... - 0.30

Aubrietia Prichard A. I. Donker violet ..... - 0.30

Aubrietia Purperteppich violetrood ..... - 0.25

Bambusa nana. Dwerg bambusa, wordt ± 40 cM. hoog ..... - 0.30

Calystegia pubescens fl. pl. Rijkbloeiende kruipplant per 10 f 1.50 ..... - 0.20

Calymintha alpina. Aardig kruipend plantje, bloeit in Mei—Juni met kleine blauwe bloemen ..... - 0.30

Campanula carpatica. Lila blauw, ongeveer 30 cM. hoog. De Campanula's zijn zeer dankbare planten, ze bedekken in een korten tijd een vrij groote oppervlakte en bloeien zeer rijk. Bloeitijd Juli—Aug. ..... - 0.20

Campanula carpatica alba. Als voorgaande, doch zuiver wit ..... - 0.20

Campanula glomerata acaulis. Zeer laagblijvend plantje, waarboven zich de groote donkerpaarse bloemen slechts weinig verheffen ..... - 0.20

Campanula pulloides. Nieuwe soort, bloeit met groote violetblauwe bloemen, 15 cM. hoog.. - 0.25

Campanula pusilla, porceleinblauw, zeer lief.. - 0.25

Campanula pusilla alba. Kleinbloemig, zuiver wit - 0.25

Campanula rotundifolia. Zeer rijkbloeiend, ± 25 cM. hoog, lichtblauw ..... - 0.20

Campanula rotundifolia alba, als voorgaande, doch wit ..... - 0.25

Campanula turbinata. Gelijkt op Camp. carpatica doch blijft iets lager. Violet blauw ..... - 0.25

Cerastium arvense compactum. Zodenvormend, zeer geschikt voor zonnige, droge plaatsen.. - 0.15

Cerastium tomentosum. Kruipend, met zilverwitte blaadjes en witte bloemen ..... - 0.20

Cerastium alpinum lanatum, plat kruipend plantje met ronde wollige zilver-witte blaadjes en witte bloemen ..... - 0.25

Clematis integrifolia Durandi. Donkerblauw.... - 0.60

Clematis grata. Blauw-wit ..... - 0.30

Ofschoon men Clematis gewoonlijk niet bij de rotsplanten rangschikt, zijn bovengenoemde soorten daarvoor zeer geschikt. De takken slingeren zich gaarne om en tusschen steenen, waarbij de bloemen zeer mooi uitkomen. Bloeitijd Juli-September.

Corydalis lutea. Bloeit den geheelen zomer met licht gele bloemen ..... - 0.15

Cotula squalida. Zodenvormende varenachtige plant ..... - 0.10

Crucianella stylosa. Van Juli tot September met kogelvormige rose bloemen bedekt ..... - 0.25

Dianthus camtschaticus. Zeer mooie kruipende soort, bloeit bijna den geheelen zomer ..... - 0.30

Dianthus cinnaboriensis. Een zeer laag grasachtig plantje met rose bloemen, welke ± 10 cM. boven de plant uitsteken ..... - 0.25

Dianthus deltoides Brillant, helderrood Juni-Aug. 20 cM. ..... - 0.25

Dianthus deltoides albus. Met talrijke witte bloempjes ..... - 0.30

Dianthus deltoides splendens. Zeer mooi donker karmijn-rood ..... - 0.25

Dracocephalum Blauer Edelstein. Zeer mooi helder blauw, rijk bloeiend ..... - 0.30

Dracocephalum Ruyschianum. Vormt een groen struikje van ± 40 cM. hoog. Bloeit helder blauw - 0.30

Epilobium Hectori. Kruipend plantje met bruine blaadjes en witte kleine bloempjes ..... - 0.25

per stuk

Epimedium macranthum. Bloeit lila-rose ..... f 0.25

Epimedium niveum. Wit ..... - 0.25

Epimedium sulphureum. Zeer mooi, met gele bloemen ..... - 0.25

Epimedium's zijn aardige rotsplantjes, welke in April met gracieuse bloempjes bloeien. Ook het blad is zeer decoratief.

Euphorbia polychroma. Fraaie wolfsmelk met chroomgele bloemschermen ..... - 0.30

Eriophorum alpinum. Alpen „Wollegras" ..... - 0.25

Eryngium alpinum. Alpendistel. ..... - 0.25

Eryngium Bourgati. Laagblijvende distel met mooie, wit geaderde bladeren en blauwe bloemen - 0.25

Erysimum rupestre aurantiaca. Bloeit in April met oranjegele bloempjes ..... - 0.30

Gentiana acaulis. Vormt platte bladrosetten waaruit de prachtige, donkerblauwe bloemen omhoog steken. Bloeit vroeg in 't voorjaar.. - 0.40

AUBRIETIA

Geranium sang. lancastriense. Bloeit met helder rose bloempjes, zeer mooi ..... - 0.35

Geranium sanguineum prostratum. Zeldzame variëteit met kruipende stengels. De bloemen zijn paarsrood ..... - 0.50

Geum Eweni. Halfgevulde oranjegele bloemen, bloeit in Mei—Juni ..... - 0.25

Geum Heldreichi splendens. Bloeit met mooie oranje bloemen. Mei—Juni ..... - 0.25

Geum montanum gr. fl. De helder gele kleur der bloemen komt mooi uit tegen het donkergroen der bladeren ..... - 0.25

Geum miniatum. Kleinbloemig, helder geel.... - 0.25

Gypsophila repens. Een kruipende plant, groeit sterk en brengt een overvloed van witte bloempjes. Juni—Aug. ..... - 0.25

Gypsophila prostrata rosea. Zeer mooie kruipende soort met rose bloemen ..... - 0.30

Gypsophila Sundermanni. Rijkbloeiend, wit.... - 0.25

Helianthemum alpina, heldergeel ..... - 0.25

Helianthemum amabile fl. pl. (Zonneroosje). Kruipende rotsplant met kleine dubbele bloemen van zeer mooie oranjeroode kleur .... - 0.30

		per stuk
Helianthemum	**Dubbel oranje**	f 0.30
„	**Fireball.** Enkelbloemig, vuurrood	- 0.25
„	**mutabile** Karmijnrood	- 0.25
„	**The Bride.** Wit	- 0.25
„	**Rose Queen.** Zacht rose	- 0.25
„	**Rubens.** Geelrose	- 0.25
„	**Sunbeam,** enkelrood, doorbloeiend	- 0.25

Zonneroosjes behooren tot de dankbaarste mooiste rotsplanten. *Zij verdragen felle zon uitstekend.*

Helichrysum lanatum. Laagblijvend plantje met zilverwitte bladeren en gele bloemen...... - 0.15

Hemerocallis Dumortieri. Slechts één voet hoog wordende daglelie, abrikooskleurig, doorbloeiend .... - 0.25

LEONTOPODIUM (EDELWEISS).

Hepatica triloba. Zeer vroegbloeiend plantje, bloeit met helderblauwe bloempjes. Verlangt schaduw .... f 0.25

Hepatica triloba fl. alba. Dezelfde als de vorige, doch met witte bloemen .... - 0.25

Hepatica triloba rosea plena. Met dubbele rose bloemen .... - 0.20

Hieraceum rubrum. Groeit goed op zonnige, droge plaatsen. Oranje-roode bloemen. Juni—Juli. - 0.20

Hutchinsia alpina. Een zeer mooi groenbl. alpenplantje, bloeit zeer rijk met helder witte bloemen .... - 0.20

Hypericum olympicum. Vormt een elegante lage struik, welke den geheelen zomer bedekt is met goudgele bloemen .... - 0.20

Iberis sempervirens Little Gem. .... - 0.25

„ „ **Jucunda** .... - 0.25

	per stuk
Iberis sempervirens Snowflake	f 0.20

De Iberis-soorten behooren tot de allermooiste *rotsplanten, zij bloeien vroeg in 't voorjaar met* groote zuiver witte bloemen. De eerste groeit gedrongen en vormt kleine, dichte pollen. De beide laatsten bedekken vrij spoedig een groote oppervlakte.

Iris germanica. Deze Irissen zijn zeer goed bruikbaar en maken aan den voet van steenen en steengroepen een zeer mooi effect. (Voor sortiment zie pag. 16).

Iris pumila. Zeer dwergachtige Iris, welke met betrekkelijk groote bloemen bloeit. Op kleur in wit, geel, blauw en donkerblauw .... - 0.35

Iris pumila Schneekuppe. Grootbloemig wit.... - 0.20

Leontopodium alpinum (Edelweiss). Welbekende alpenplant .... - 0.25

Leontopodium sibericum. Bijna gelijk aan de gewone edelweiss, doch grooter van bloem en sterker van groei .... - 0.25

Linaria cymbalaria. Groeit gemakkelijk tusschen steenen, bloeit dankbaar met kleine lilarose bloempjes .... - 0.20

Lithospermum prostratum. Kruipende rotsplant, die zich in Mei en Juni bedekt met donker blauwe bloemen .... - 0.25

Lychnis alpina lapponica, alpen pekanjer .... - 0.25

Megasia cordifolia. Heeft groote, vleezige, donker groene bladeren. In Maart verschijnen de groote rose bloemtrossen. - 0.25

Megasia cordifolia purpurea. Evenals de vorige doch met mooie donkerrose bloemen.. - 0.30

Mentha Requieni. Vormt in korten tijd een tapijt van heldergroen blad. Riekt zeer sterk naar pepermunt .... - 0.20

Nepeta Mussini. Zeer mooie rotsplant met zilvergrijs blad, bloeit den geheelen zomer met lila blauwe bloemen........ - 0.25

Nierembergia rivularis. Kruipende plant met witte campanula-achtige bloemen .... - 0.25

Oenothera missouriensis. Kruipende plant met zeer groote, botergele bloemen.......... - 0.30

Omphalodes verna. Bloeit in Febr.—Maart met kleine donkerblauwe bloemen .... - 0.30

Orobus varius bloeit in Maart met geelrose bloemtrossen .... - 0.20

„ „ **albus roseus,** bloemen wit met rose - 0.20

„ „ **lathyroides,** groot bloemig, rose. 0.25

Orobus vernus. De bloemen verschijnen reeds in Maart en zijn geelrose van kleur........... - 0.25

Oxalis coccinea .... - 0.25

Oxalis Schlachteri .... - 0.25

Twee rijkbloeiende plantjes ± 30 cM. hoog, bloeien bijna den geheelen zomer, de eerste rood, de tweede bleek rose.

Phlox amoena. Rose .... - 0.25

Phlox setacea Perfection. Donker purperrood .. - 0.25

Phlox setacea atropurpurea, donker purper rose - 0.20

Phlox setacea lilacina, rose .... - 0.20

Phlox setacea Moerheimi. Zeer rijkbloeiende kruipende Phlox, karmijn rose .... - 0.25

per stuk

Phlox setacea nivalis. Wit .... f 0.25

Bovenstaande variëteiten van Phlox zijn dankbare voorjaarsbloeiers, welke iedere standplaats voor lief nemen.

Polemonium reptans. April—Mei, blauw, 30 cM. - 0.25

Polygala Chamaebuxus purpurea. 10 cM. hoog. De bladeren herinneren aan buxusblad. In Maart verschijnen de roode en gele bloemen. Geschikt voor een vochtige beschaduwde plaats - 0.40

Polygonum Brunonis. *Juli—Aug., rose* .... *- 0.30*

Potentilla alba. Laag rotsplantje met zilverwitte blaadjes en witte bloemen, welke reeds in Februari verschijnen .... - 0.20

Potentilla aurea. Klein plantje met groote goudgele bloemen, van Maart tot Mei........... - 0.25

Potentilla Tongueri. Rankend, bloeit den geheelen zomer met oranjebruine bloemen.... - 0.25

Voor andere Potentillasoorten zie pag. 17.

Primula auricula (Aurikel). Bemeelde primula.. - 0.30

Primula acaulis alba. Rijkbloeiend wit........ - 0.15

„ **denticulata** .... - 0.25

„ „ **alba** .... - 0.25

Zeer vroeg bloeiende soort, bloeit met kogelronde bloemen op lange stelen. De eerste lila blauw, de tweede soort wit.

Primula Juliae. Een nog nieuwe laagblijvende soort, bloeit met lila-roode bloemen .... - 0.25

Primula rosea. Een der mooiste primula-soorten met prachtige rose-roode bloemen .... - 0.30

Andere Primula-soorten zie pag. 18.

Primula Wanda. Groote donkerblauwe bloemen. Kruising van P. veris en P. Juliae .... - 0.40

Prunella Webbiana rosea. Bloeit met korte dikke bloemaren van purper-rose kleur .... - 0.25

Prunella incisa coccinea. Donker purper ...... - 0.25

Ramondia pyrenaica. Een der mooiste rotsplanten, de helder blauwe bloempjes verheffen zich sierlijk uit de donker groene bladrosetten. Groeit alleen op beschaduwde plaatsen ..... - 0.40

Santoline Chamaecyparissus .... - 0.25

Saponaria oxymoides splendens. Zeer mooie sterkgroeiende rotsplant, bedekt zich in Mei—Juni geheel met donker rose bloemen.......... - 0.25

SAXIFRAGA's

De saxifraga's met hunne talrijke verscheidenheden zijn onmisbaar voor het beplanten van rotspartijen, vooral door de gemakkelijke groeiwijze en den rijken bloei. De mosachtige soorten bedekken in korten tijd geheele oppervlakten, terwijl de andere zeer goed in spleten en kleine openingen tusschen steenen groeien. De mosachtige soorten bloeien vroeg in 't voorjaar, terwijl de bloeitijd der anderen iets later valt.

per stuk

Saxifraga Bathoniensis. Donker rose .... f 0.20

„ **Blütenteppich.** Helder karmijnrood .. - 0.30

„ **hypnoides.** Licht rose .... - 0.20

„ **Portae.** Klein plantje met grijsgroene blaadjes en witte bloempjes .... - 0.20

„ **rosea superba,** rose, zeer sterk........ - 0.25

„ **splendens,** donker karmijn, extra.... - 0.30

„ **Webbiana,** Wit, krachtig .... - 0.20

„ **Wilsoni,** rood, sterk .... - 0.25

De bovengenoemde soorten zijn alle mosachtige, terwijl de volgende een roset van bladeren vormen, waaruit de sterke bloemstengels opschieten.

Saxifraga aizoon atropurpurea, donker rose.... - 0.25

Saxifraga ***Hostii.*** Sterke bloemstengels met witte bloemen .... - 0.25

Saxifraga cotyledon pyramidalis. Een der mooiste soorten, bloemen zeer groot, de bloemstengel wordt soms 60 cM. lang en is tot onder bezet met bloemen .... - 0.40

per stuk

Sedum acre (muurpeper). Een kruipend plantje, dat zich geheel met gele bloemen bedekt.. f 0.10

Sedum acre album. Aardige soort, met rose-witte bloempjes .... - 0.15

Sedum camtschaticum. Bloeit zeer mooi helder geel .... - 0.25

Sedum Ewersi. Zeer mooie Sedum-soort met grijsblauwe bladeren .... - 0.25

Sedum glaucum. Kruipend, blauwgroen plantje *bloeit wit* .... *- 0.20*

Sedum Lydium. Fijnbladige kruipende soort met witte bloemen .... - 0.20

Sedum reflexum. Groeit sterk met naaldvormige bladgroene bladeren, bloeit geel........... - 0.20

Sedum spathulifolium purpureum. Allerliefst klein plantje met roodachtig getinte bladeren, naar 't midden in grijs overgaand. Donkergele bloempjes .... - 0.40

Sedum spurium splendens. Een der mooiste kruipende sedum-soorten met donker roode bloemen - 0.20

Sedum sextagona. Eigenaardig kruipend plantje - 0.20

Sedum tricolor. Zeer mooie, niet sterkgroeiende soort, met geelbonte bladeren .... - 0.25

Sempervivum (Huislook). *De sempervivumsoorten* zijn zeer geschikt voor steengroepen, zij groeien zoowel tusschen de steenen als in kleine uithollingen op de steenen

Sempervivum atro-violacea .... - 0.25

„ **arachnoideum minus** .... - 0.10

„ **Brownie**.......................... - 0.20

„ ***cornutum*** .... - 0.10

„ **Fauconneti** .... - 0.10

„ **fimbriatum** .... - 0.10

„ **glaucum** .... - 0.10

„ **Juratense**....................... - 0.20

„ **triste** .... - 0.25

Collectie van 15 stuks in 10 soorten .... - 1.50

Silene maritima fl. pl. Kruipend plantje met sterk gevulde witte bloemen .... - 0.25

Silene Shafta. Helder rose, bloeit in Augustus - 0.25

Sisyrinchium Bermudianum. Irisachtig plantje, 30 cM. hoog, bloeit bijna den geheelen zomer met donker blauwe bloemen. Moet in de volle zon geplant worden. .... - 0.25

Soldanella alpina. Bloeit vroeg in het voorjaar met lila blauwe bloempjes.................. - 0.40

Solidago brachystachys. 15—20 cM., hoog, bloeit in September met helder gele bloemen ..... - 0.30

Teucrium chamaedrys. Lief klein struikje met fraaie rose bloempjes .... - 0.25

Thymus citriodorus. Zeer sterk riekende thymsoort, bloeit met rose bloemtrosjes .... - 0.25

Thymus citriodorus fol. var., wit bonte variëteit der vorige, opvallend .... - 0.25

Thymus citriodorus aureus, een geelbloemige variëteit, groeit sterk .... - 0.25

Thymus Golden Dwarf. Vormt kleine 10 cM. hooge pollen van een mooie goudgele kleur.. - 0.25

Thymus lanuginosus. Zilvergrijs, zeer mooi.... - 0.20

Thymus serphyllum albus. Vormt een dunne laag lichtgroene blaadjes en bedekt zich in Juni en Juli geheel met helder witte bloemen ...... - 0.25

Thymus serphyllum purpureus. Evenals de vorige een kruipend plantje, doch met donker groen blad en purperroode bloemen .... - 0.20

Thymus vulgaris. Klein bolvormig plantje bedekt zich in Juni—Juli met geheel witte bloemtrosjes - 0.20

Tiarella cordifolia. Helder wit, het blad neemt een zeer mooie herfsttint aan............. - 0.25

Tunica saxifraga. Laag blijvend plantje met talrijke kleine witte bloempjes .... - 0.25

per stuk

Uvularia gr. fl., vroegbloeiend, hangende klokjes f 0.25

Veronica Gutheriana, altijd groen rotsplantje, bloeit in Mei—Juni met helderblauwe bloemen - 0.25

Veronica orientalis alpina. Zeer rijkbloeiend, lichtblauw, zodenvormend .... - 0.25

Veronica repens, zodenvormend, bloeit in 't voorjaar lila wit, voor schaduw................ - 0.15

Veronica rupestris. Een der mooiste Veronicasoorten, kruipt geheel over den grond. Bloeit zeer rijk met helderblauwe bloemtrossen.... - 0.25

Veronica Trehani. Een nog nieuwe soort met helder geel blad, waarop de kleine blauwe bloemen zeer mooi uitkomen .... - 0.30

per stuk

Vinca major. Sterkgroeiend met groote helder groene bladeren. De bloemen zijn grooter en lichter van kleur dan die van V. minor...... f 0.30

Vinca minor. Gewone blauwe maagdepalm .... - 0.25

„ „ **alba.** Witte maagdepalm .... - 0.25

„ „ **rubra plena.** Een dubbelbloemige variëteit, donker purperkleurig .. - 0.30

De maagdepalm groeit zeer goed onder boomen en is geschikt om groote oppervlakten te laten begroeien.

Viola gracilis H. Copijn. Wij noemen alleen deze soort, daar deze het meest geschikt is voor rotsplant. De prachtige, donker-fluweelblauwe bloemen verschijnen reeds zeer vroeg in 't voorjaar. Zie pag. 20 .... - 0.25

Voor andere Viola-soorten zie pag. 20.

PLANTPIOENEN (Paeonia sinensis)

Ons sortiment bevat slechts de allerbeste kleuren en vormen.

Flinke planten in soorten .... per stuk f 0.30
10 flinke planten in 10 soorten .... - 2.50
25 flinke planten in 25 soorten .... - 5.—

Albatre, grootbloemig, crême-wit.
Asa Gray, licht rose, zeer dubbel.
Belladonna, donker rose.
Canarie, geel-wit.
Charlemagne, extra groote bloem, goed gevuld, crêmewit met rose midden, laatbloeiend.
Duc de Wellington, wit, grootbloemig, het midden der bloemen is lichtgeel gekleurd.
Duchesse de Nemours, een der mooiste pioenen, prachtig groote bloemen, goed gevuld, van een lichte crêmewitte kleur.
l'Eblouissante, purperrood.
l'Elegante, rose in wit overgaand.
Festiva maxima, prachtige var., extra groot, sneeuwwit, de middelste bloemblaadjes hebben een donkerrooden rand.
Humei alba, matig groote bloem, rijkbloeiend, wit met zacht rose centrum, vroeg bloeiend.
La Rosiere, wit rose, met roosvormige bloemen.
La Tulipa, rose met iets karmijn gevlekt.
Livingstone, mooi gevormde bloem, zacht rose, de middelste bloembladen soms met donkerrood gerand.
Mme Calot, licht rose.
Monsieur Jules Elie, zacht rose, per stuk f 0.60.
Madame de Verneville, zuiver wit, extra groote ronde bloemen.
Mme Forel, licht rood.
Milne Eduard, zacht rose, buitenbladen rood, zeer rijkbloeiend.
Mr. Krelage, zeer grootbloemig, vuurrood.
Noémi Demay, vleeschkleurig, vroegbloeiend.
Notaire Lafond, zacht rose met goudgele meeldraden.
Prolifera tricolor, buitenste bloembladen licht rose, verder geel met een rood hart.
Rosa Magna, groot rose.

per stuk

Paeonia officinalis rubra plena, zoogenaamde boerenpioen, vuurrood en zeer dubbel ..... **f 0.25**

Paeonia officinalis rosea superba, dubb. licht rose, vroeg bloeiend .... **- 0.30**

Paeonia officinalis mutabilis, dubbel licht rose, vroeg bloeiend .... **- 0.30**

Paeonia Benisangai, enkelbloemig karmijn rood rose .... **- 0.60**

Paeonia Rosy Down, enkelbloemig wit met iets rose .... **- 0.60**

Paeonia Whittleyi major, enkelbloemig wit met helder gele meeldraden .... **- 0.75**

HOOGGROEIENDE HERFSTASTERS

Deze vaste planten zijn afzonderlijk te zamen gebracht, omdat we eene poging wilden doen hun de plaats te verschaffen, die ze verdienen. — Deze planten moeten zoo worden geplant, dat ze in de naaste omgeving struiken of heesters vinden, waar ze tegen leunen kunnen. Ze groeien er tegen, er over en er omheen en eerst dan wanneer ze aan hun eigen wil zijn overgelaten, komen de planten tot hun recht. Men neemt hier en daar een bloemstruik weg in de eerste, tweede of derde rij en plant er een Aster, een Boltonia, een Helianthus en meer andere en neemt desnoods hier of daar een tak geheel weg, liever dan met stokken en touwen een onoogelijk figuur te vormen, zooals men dikwijls ziet.

HERFSTASTERS

Er is geen dankbaarder, minder eischende plant dan de Herfstaster. Zoodra September begint te naderen en veel ons begint te begeven, komen de aster-bloempjes bij duizenden zich vertoonen en enkel met deze planten kan men den tuin van ruim half September tot in November een sierlijk aanzien geven.

per stuk

Aster Barr's Pink. Een der mooiste rose asters... f 0.35

„ **Beauty of Colwall,** dubbelbloemig, lavendel 1.50 Meter .... - 0.25

„ **Climax,** licht lila, laatbloeiend, 2 M..... - 0.25

„ **Feltham Blue,** helder blauw, goudgeel centrum, 1.50 M. .... - 0.25

per stuk

Aster Glory of Colwall. Een extra mooie soort, grootbloemig, dubbel lila (nieuw)........ f 0.25

„ **Lill Fardell.** Rood, zeer sterk groeiend, 2 M. - 0.25

„ **Mrs. S. T. Wright.** Purper blauw, zeer mooi, 1.75 M. hoog .... - 0.25

„ **Nancy Ballard.** Dubbelbloemig, roodachtig purper, 1.25—150 M. .... - 0.25

per stuk

Aster punicus pulcherrimus. Licht blauw, krachtige groeier, 2 M.. f 0.25
„ **Robert Parker** blauw 2 M..... - 0.25
„ **Sam Banham,** de beste witte, 12 5—150 M. .... - 0.30
„ **Ryecrofts purple,** grootbloemig, purper, 2 M.................. - 0.25
Collectie 12 stuks in 12 soorten.. - 2.50
Collectie 25 stuks in 25 soorten waaronder de nieuwste soorten - 6.00
Boltonia asteroides, Reusachtig gewas, waaraan in October de kleine rose-witte bloempjes bij duizenden verschijnen .... - 0.25
Harpalium rigidum Ligeri, rijk bloeiend - 0.20
„ **Miss Mellish.** Zeer mooi grootbloemig met sterke stelen, goudgeel, ... - 0.20
Helenium autumnale sup. rubrum. Roodbr., sterk groeiend .... - 0.25
Helenium autumnale Riverton Beauty, zeer mooi goudgeel met purper hart - 0.25
Helenium autumnale Riverton Gem. Terracotta kleurige bloemen ...... - 0.25
Helenium autumnale Gartensonne, goudgeel .... - 0.25
Deze vier soorten Helenium bioeien zeer rijk van September tot November, worden 1.75 tot 2 M. hoog, groepeeren zeer mooi met blauwe herfstasters.
Helianthus multifl. La Perle. Dubbel, zeer mooie hoog groeiende soort .. - 0.30
Heliopsis scabra major .... - 0.25
Heliopsis scabra Soleil d'or. Worden 4 voet hoog en bloeien donker goudgeel met honderden bloemen van half Augustus tot half October .... - 0.25
Pyrethrum uliginosum. (Chrysanthemum). Octoberplant. Honderden groote platte bloemen van het zuiverste wit bedekken de plant tot in November. Verlangt tamelijk vochtigen grond .... f 0.25
Rudbeckia Autumn Glory. Sterke groeier, 2 M. hoog, geel .... - 0.25
Rudbeckia laciniata Golden Glow. Groote losse plant, 2 M. hoog wordend met aan losse trossen groeiende goudgele roosvormige bloemen. Tusschen heesters geplant en zich vrij uitspreidend maakt ze een gracieuse verschijning - 0.25
Rudbeckia Herbstsonne. Een zeer mooie soort met goudgele bloemen .... - 0.25
Solidago Golden Wings. Zeer mooie, pluimachtig gele bloemen, groeit tot 2 M. hoog, uitstekende snijbloem .... - 0.25

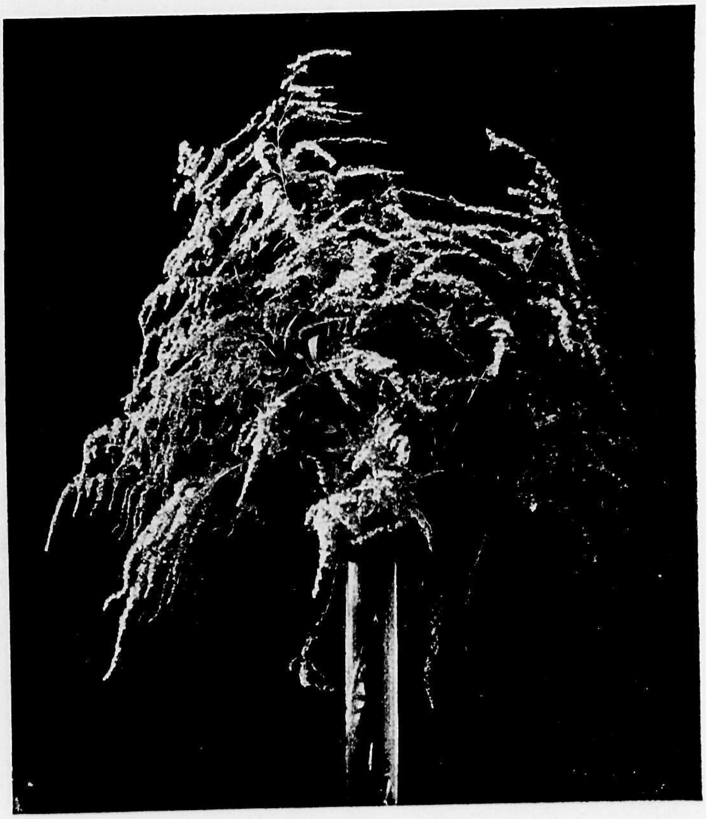

SOLIDAGO GOLDEN WINGS

Uit ons uitgebreid assortiment vaste planten leveren wij de volgende met zorg saamgestelde collecties. Van elke variëteit worden slechts 2 a 3 planten genomen.

25 stuks voor snijbloemen	**f 5.—**
25 stuks extra mooie en nieuwere voor snijbloemen	**- 6.—**
25 stuks laagblijvende herfstbloeiers........	**- 6.—**
25 stuks hooggroeiende herfstbloeiers.......	**- 4.—**
25 stuks solitairplanten in gazons	**- 7.50**

PLANTEN VOOR RANDEN

per 100

Antennaria tomentosa candida .... f 15.—
Een zeer laagblijvend plantje, vormt spoedig dikke breede randen, bloeit met kleine witte bloemen.
Aster alpinus subcoeruleus .... - 15.—
Laaggroeiende Aster, bloeit in Mei met blauwe bloemen, 15 cM. hoog.
Funkia undulata medio-var. .... - 15.—
Kleinbladige, witbonte Funkia.
Grasanjers (witte of rose). Algemeen bekende plant met welriekende bloemen .... - 15.—
Nepeta Mussini (Zie pag. 24)................ - 15.—
Randpalm (Buxus) kleine maat .... - 5.—
„ „ „ „ per 1000.... - 40.—
„ „ grootere maat .... - 7.—

per 100

Randpalm (Buxus) grootere maat per 1000 .. f 60.—
Saxifragen (hoe langer hoe liever) .... - 10.—
Spiraea filipendula plena.................. - 8.—
Zeer sierlijke, kruipende randplant, bloeit met groote, zuiver witte pluimen.
Veronica candidissima .... - 15.—
Zeer sierlijk gewas. Heeft zilvergrijze bladeren en vormt regelmatige randen. Bloeit met blauwe aren.
Vinca minor (Maagdepalm) blauw of wit .... - 25.—
Zeegras van Lauche, Armeria Laucheana .... - 7.50
Helder rose gekleurde variëteit van het van ouds bekende zeegras. Zeer mooi.
Zeegras van Lauche, evenals de vorige, doch zuiver wit .... - 7.50

WINTERHARDE NYMPHAE'S

Geen schooner sieraad in een vijver dan deze heerlijk gekleurde Nymphaea's van het zuiverste wit tot donker purper in vele nuances. Ze zijn volkomen winterhard en nemen ieder jaar toe in kracht en schoonheid. Beste planttijd half Mei tot half Juni.

	per stuk
Alba plenissima. Zuiver wit, rijkbloeiend	f 2.50
Atropurpurea. Prachtige enorm groote donkerroode bloem, extra	- 6.—
Colossea. Vleeschkleurig wit, opvallend. Om den sterken groei en groote bloemen zeer aan te bevelen	- 4.—
Escarboucle. Zeer groote, levendig roode bloem. Bloeit veel en lang	- 9.—
Froebeli. Zeer mildbloeiende soort, helder kersrood	- 4.—
Gladstoniana. Groote zuiver witte bloem, groeit zeer snel en verlangt een ruime plaats	- 3.—
Graziella. Kleine zachtroode bloem	- 3.—
Indiana. Oranje tot koperkleurig rood. Bruin gevlekte bladeren	f 6.—
James Brydon. Nieuw, prachtige variëteit, groote zeer dubbele bloem van het schoonste rose, extra	- 6.—
Laydekeri Lilacea. Zacht rose met lila tint	- 3.50
Lucida. Zacht rose met wit	- 3.50
Marliacea chromatella. Prachtig kanarie-geel, mildbloeiend en krachtige soort	- 3.50
Marliacea rosea, bleek rose	- 3.50
„ **carnea,** in knop rose, wanneer de bloem zich geheel opent is deze wit. De plant is sterk en rijkbloeiend	- 3.50

WINTERHARDE WATERPLANTEN

De volgende planten kunnen in het water groeien:

	per stuk
Butomus umbellatus. Zwanenbloem. Bloeit met rose schermen. Kan tot 2 voet diep onder water geplant worden	f 0.25
Calla palustris. Water Aaronskelk, wit 1—1½ voet onder water	- 0.25
Caltha palustris monstrosa plena. Dubbele Dotterbloem	- 0.45
Caltha rotundifolia. Ongeveer 20 cM. hoog, wit..	- 0.35
Deze Dotterbloemen moeten dicht aan den oever geplant worden.	
Ranunculus lingua gr. fl. Waterboterbloem met zeer groote bloemen, groeit 1—2 voet onder water	f 0.25
Sagittaria Japonica. Japansch Pijlkruid, wit, 2 voet diep	- 0.35
Typha latifolia Lischdodde. Kan 1½—3 voet onder water geplant worden	- 0.25
Iris pseudacorus fol. var. Zeer mooie bonte Irissoort	- 0.25

OEVERPLANTEN

Deze soorten moeten dicht aan het water groeien. 's Winters moeten zij vooral boven water staan.

	per stuk
Arundo Donax. Donauriet, wordt tot 3 M. hoog	f 0.40
Bambusa (zie pag. 12)	
Eulalia (zie pag. 15)	
Eriophorum angustifolium. Wolgras	- 0.20
Funkia (zie pag. 1)	
Geranium pratense fl. albo pl. 1 M. hooggroeiende witte Geranium. Bloeitijd Juni—Juli	- 0.30
Glyceria fluitans fol. albo-var. Bonte grasachtige plant	- 0.25
Gunnera scabra (zie pag. 15)	
Hemerocallis (zie pag. 15)	
Heracleum. Wolfklauw, 2 M. hoog	f 0.25
Hesperis matronalis. Nachtviolier	- 0.20
Imperata sachariflora. Met lange zilveren pluimen	- 0.30

	per stuk
Iris Forresti (zie pag. 16)	
„ **Kaempferi** (zie pag. 16)	
„ **siberica** (zie pag. 16)	
Juncus zebrina. Zebrabies, zeer zeldzaam en mooi	f 0.50
Liatris callilepsis (zie pag. 16)	
Lythrum (zie pag. 17)	
Lysimachia vulgaris. Wederik, geel, 1.25 M. hoog	0.25
Myosotis palustris. Moeras-vergeet-mij-niet	f 0.20
Osmunda regalis (zie pag. 21)	
Podophyllum Emodi majus (zie pag. 17)	
Polygonum (zie pag. 17)	
Tradescantia (pag. 19)	
Senecio (zie pag. 18)	
Spiraea (zie pag. 12—19)	

PLANTEN EN HEESTERS OM TE FORCEEREN

Deze planten bestemd om getrokken te worden zijn daartoe voorbereid en voor zoover noodig in pot gekweekt. Alles vol bloemknop.

	per stuk
Azalea mollis, zeer mooie planten vol knop, alle heldere kleuren (zie pag. 31)	f 1.50 tot f 2.50
„ „ **chinensis,** zéér mooie, vurig oranje kleuren	- 2.— „ - 2.50
„ „ „ **Anthony Koster,** prachtig goudkleurig, de beste soort	- 2.— „ - 2.50
„ **pontica,** gewone gele, zéér welriekend	- 1.50 „ - 2.—
„ „ in soorten, zéér mooie rijk geknopte planten	- 2.50 „ - 3.—
Convallaria majalis (lelies der dalen), losse neuzen	per 100 - 6.—
Deutzia gracilis (in pot)	- 0.90
Dielytra spectabilis, mooie planten	- 0.30
Erica herbacea	- 0.30
Glycine chinensis (in pot gekweekt), prachtige trekplant, goed geknopte struiken	- 2.50
Hydrangea (Hortensia) in pot	- 1.—
Kalmia latifolia	f 1.50 tot - 2.00
Malus in soorten (pyramiden in pot)	- 2.50
Prunus triloba (in pot)	- 2.00
Rhododendrum hybriden, prachtige keuze in de fijnste kleuren, n. gr. (zie hieronder)	f 2.— tot - 3.—
Spiraea in soorten (zie pag. 12)	- 0.35
Syringa Marie Legraye, wit (in pot)	- 3.00
„ **Charles X,** paars (in pot)	- 3.00
Viburnum Opule sterile, sneeuwbal (in pot)	- 1.50
Collecties om te forceeren, 12 stuks, in soorten naar onze keuze	-18.—

RHODODENDRUM HYBRIDEN

Hieronder is een keur van de allerbeste soorten voor tuin en park aangegeven, bijna alle zeer harde, tegen groote koude bestand gebleken soorten. Enkele, welke eenige beschutting behoeven in zeer strenge winters, zijn met een * geteekend. De andere kunnen geheel onbeschermd blijven.

Album elegans, lila, rijkbloeiend.
„ **superbum (Jacksoni),** bloeit begin April, rose tot wit.
Albert Moser, lila rose, gele vlek.
Alexander Adie, donker scharlakenrood.
Blandyanum, flink groot, rood.
Boule de Neige, zuiver wit, zeer mooi, knopt zeer rijk.
Caractacus, zeer sierlijke bloem, helder purperrood.
Catawbiense album, wit met lila.
Cynthia, prachtig donker rose, zéér groote bloem.
Everestianum, lila rose, gekartelde bloembladeren.
Fastuosum fl. pleno, half dubbel, helder violet.
Gomer Waterer, laatbloeiend, wit met rose weerschijn.
H. H. Hunnewell, kersrood.
H. W. Sargent, donker-rood, zeer mooi.
Henriette Sargent, zeer mooi rose.
Ignatius Sargent, donker purper rood
John Walter, prachtig kersrood
Kate Waterer, rose met geelwitte vlek, extra fijne kleur.
Kettledrum, purper-rood.
Lady Armstrong, levendig rose.
Lady Annette de Trafford, roomwit met chocoladekleurige vlek op rose grond, laatbloeiend.
Lady Clementine Mitford, licht rose met donkere macule.
Mme Carvalho, zuiver wit, zeer mooi.
Marshal James Brooks, scharlaken met brons gevlekt.
***Mrs. John Waterer,** karmijnrose, fraai gevlekt.
Mrs. R. S. Holsford, prachtig zalmachtig rood.
Mrs. C. S. Sargent, donker wijnrood.
Parson's Gloriosum, licht rose-lila.
***Prince Camille de Rohan,** rose en donkerbruin gevlekt, sierlijke bloemvorm.
Princess Mary of Cambridge, lila rose met wit.
Purpurea elegans, violet, bronzen macule.
Roseum elegans, lila-rose.
Sir Henry Havelock, helder kersrood.
The Queen, wit, lila getint.
William Austin, donker karmozijnrood.

Mooie jonge planten met knoppen	**per stuk f 2.—, per 100 f 190.—**
Grootere „ „ „	**„ „ f 2.50—3.50**
Extra groote planten „ „	**„ „ f** 5.——7.50

***PINK PEARL**
flinke planten met knop
f 3.00—f 5.00
jonge planten
f 2.00

De **Pink Pearl** heeft groote bloemen van helder rose kleur, welke naar het midden donker rose wordt.

ENORM GROOTE BLOEMTROSSEN.

RHODODENDRUMS

RHODODENDRUM PONTICUM

De van ouds bekende soort, in groote tuinen en parken onmisbaar. Een zeer goede schaduwplant, kan dikwijls alleen daarom niet gemist worden. In Engeland wordt ze veel gebruikt als onderplanting in bosschen, wat hier te lande zeker navolging verdient. Aan de oevers van waterpartijen komen de violetkleurige bloemen mede heerlijk uit. Worden niet genoeg gebruikt hier te lande.

Mooie jonge planten	**per stuk f 1.25, per 100 f 110.—**
„ grootere planten	**„ „ - 1.75—4.—**
RHODODENDRUM CATAWBIENSE,	**„ „ - 1.25—3.00**
„ CUNNINGHAMII, naar groote	**„ „ - 1.50—4.50**

Beide zijn zeer sterke soorten, de eerste bloeit paars, bijna als een ponticum, groeit stevig en gedrongen, de andere bloeit zéér vroeg en bijna zuiver wit. De laatste wordt veel gebruikt om te forceeren.

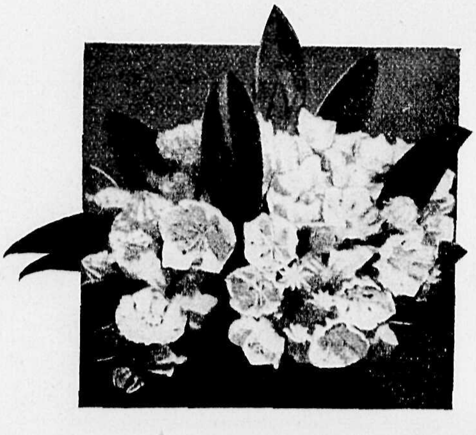

KALMIA

ALPENROZEN en bijzondere soorten.

Rhododendrum Govenianum	- 1.25
„ **hirsutum** (behaarde alpenroos)	- 1.25
„ **myrtifolium,** kleinbladig	f 1.00—2.00
„ ***odoratissima,*** licht lila	- 1.50
„ **praecox,** bloeit reeds in Maart met lila-rose bloemen	- 1.25
„ **punctatum,** rose	- 1.50
„ **Wilsoni,** laagblijvend lila-rose	f 1.25—2.00

KALMIA'S

Kalmia angustifolia	**per stuk f 1.25—2.50**
„ glauca	**„ „ - 1.50**
„ latifolia	**„ „ - 1.50—2.50**

De Kalmia's zijn *ongeëvenaard in fijne* bloeiwijze, de bloemen zijn zoo fraai gevormd als maar bij zeer weinig planten voorkomt, 't zijn juweelen in het plantenrijk. Ze verlangen bosch- of bladgrond. Eenige schaduw werkt gunstig. Vooral de latifolia is zeer mooi en groeit beter dan de andere.

JAPANSCHE AZALEA'S

Uit Japan werden voor eenige jaren verschillende Azalea's ingevoerd, waarvan sommige volkomen winterhard zijn. De groei is meest dwergachtig, de kleur geheel nieuw en bij geen der andere Azalea's te vinden.

AZALEA AMOENA. Een allerliefste groenblijvende Azalea, met kleine glimmende blaadjes. Bloeit zeer rijk in Mei met helder lila roode bloempjes, f 1.75.
AZALEA HINODEGIRI. Dit groenblijvende plantje is in het voorjaar bedekt met schitterende vermiljoen-roode bloemen, zeer mooi, f 1.75.
AZALEA LEDIFOLIA ALBA. Een zuiver witte soort, de bloemen zijn groot en glanzend sneeuwwit, winterhard, f 1.75—2.50.
AZALEA YODOGAWA. Een zeer mooie variëteit met groote, dubbele lilablauwe bloemen, winterhard, f 2.50—3.50

AZALEA MOLLIS

Geen tuin zonder die dankbare planten. Altijd vol knop, laten ze nooit den liefhebber in den steek. De bloemtrossen zijn zeer groot en bedekken meestal de geheele plant. De soorten uit zaad gewonnen en zonder naam geleverd, zijn bijna even fraai als die, welke *op naam en kleur worden afgegeven.*

Mooie jonge planten, vol knop .... **per stuk f 1.25—1.50**
Grootere jonge planten vol knop .... „ „ - **1.50—2.50**
Planten op naam in soorten .... „ „ - **1.50—2.50**
AZALEA MOLLIS, J. C. VAN TOL, zeer mooi rood .... „ „ - **1.50—2.50**

AZALEA MOLLIS x CHINENSIS

Eene kruising der vorige, met nog vuriger kleuren, welke echter alle in oranje-rood oranjegeel en bruingeel blijven. Een perk met deze Azalea's geeft een schitterenden aanblik. Ze zijn even bloemrijk als de Azalea Mollis en zeer geschikt om te forceeren (Prijzen als Azalea Mollis).

SORTIMENT

Anthony Koster, goudgeel met oranje lip. Zéér mooie opvallende kleur.
Ch. Darwin, *kelkvormige oranje-roode bloem.*
Dr. Reichenbach, zalmkleurig oranje-rood met donkere lip.
Emil Liebig, prachtig oranje met purperen lip.
Frans v. d. Bom, licht oranje, purper gevlekt.
Hugo Koster, *oranjegeel met bruin, groot bouquet.*
N. Beets, oranjegeel, bij 't uitkomen rood getint.
Soorten op naam ....**per stuk f 2.00—2.50**

AZALEA PONTICA

Deze hebben kleinere bloemen dan de beide voorgaande soorten, hebben minder schitterende doch fijnere, meer uiteenloopende kleuren, bloeien ook wat later, als reeds de bladeren een groenen krans om de bloemtrossen vlechten. Zeer aan te bevelen voor *fijne uitgelezen perken.*

SORTIMENT

Anna Louise, rood.
Beauté célèste, zalmrood.
Bouquet de flore, donker rose met geel.
Cardinal, rood.
Coccinea speciosa, helder oranjerood.
Daviesii, wit met geel, bij 't uitkomen iets rose getint, zéér welriekend.
Gloria Mundi, helder oranje met rood, schitterende kleur.
Grandduc de Luxembourg, donkerrood met gele macule.
Grandeur triomphant, licht violetrood met gele lip,
Honneur de la Belgique, rose.
Ignaea Nova, rood met hoog gele macule.
Joséphine Klinger, rood, laat.
Nancy Waterer, goudgeel, extra.
Pallas, hoog rood met donkergele macule, zeer mooi.
Sang de Gandbruges, rood met gele macule.

Mooie planten op naam ....per stuk f **1.75—2.50**

AZALEA PONTICA met dubbele bloemen

Zeer mooie soorten

Aida, rose met donker hart.
Apelles, zacht rood.
Ariadne, wit met rose.
Bartholo Lazzarri, donker geel.
Freya, wit.
Norma, rood met nanking.
Odorata alba, licht rose, welriekend.
Ophérie, rose met wit gestreept.
Phidias, wit met rose.

Mooie planten............................per stuk **f 1.75—2.50**

GEWONE GELE AZALEA PONTICA

Bloeit met zeer welriekende helder goudgele bloemen, de eigenaardige specerijachtige geur is alleen aan deze soort eigen.

Goede planten .... per stuk **f 1.25—1.50**
Grootere planten .... „ „ **- 1.50—2.50**

ERICA'S

Deze heideplanten groeien evenals de gewone heide op drogen grond. Verschillende variëteiten zijn zeer geschikt als snijbloem, ze bloeien alle zeer rijk en zijn allerliefste sierplanten in den tuin, ook tusschen steenen en op rotsen maken zij een zeer mooi effect.

	per stuk
Bruckenthalia spiculiflora. Een heideachtig plantje met talrijke kleine rose bloemaartjes	f 0.25
Erica cineria atropurpurea, purperrood	- 0.30
„ „ **alba,** zuiver wit	- 0.35
„ „ **atrorosea,** donker rose (jonge planten)	- 0.40
„ „ **delicata,** zacht rose (jonge planten)	- 0.40
„ „ **pallida,** zacht lila (jonge planten)	- 0.40
„ „ **splendens,** helder rood (jonge planten)	- 0.40

De vier laatstgenoemde variëteiten trekken door de buitengewone kleuren zeer de aandacht.

Erica herbacea alba, wit	- 0.25
„ „ **atrorubens,** nieuw, donker purper rose, zeer rijk bloeiend ...	- 0.40
„ „ **Backhousii,** grootbloemig, extra	- 0.40

	per stuk
Erica herbacea carnea, donker rose...........	f 0.25
„ „ **hybrida,** rose	- 0.20
„ „ **King George,** nieuw, een prachtige donker rose soort, groeit gedrongen, bloeit zeer rijk	- 0.40

De Erica herbacea-soorten bloeien van Febr. tot April, de herbacea hybrida, begint reeds half December te bloeien en bloeit den geheelen winter.

Erica tetralix mollis, wit en rose	- 0.30
„ **vagans rosea,** bloeit in Augustus, met rose bloemen	- 0.30
„ „ **alba,** evenals bovenstaande, doch wit	- 0.30
„ „ **gr. fl.,** zeer mooie purper roode soort.........................	- 0.30

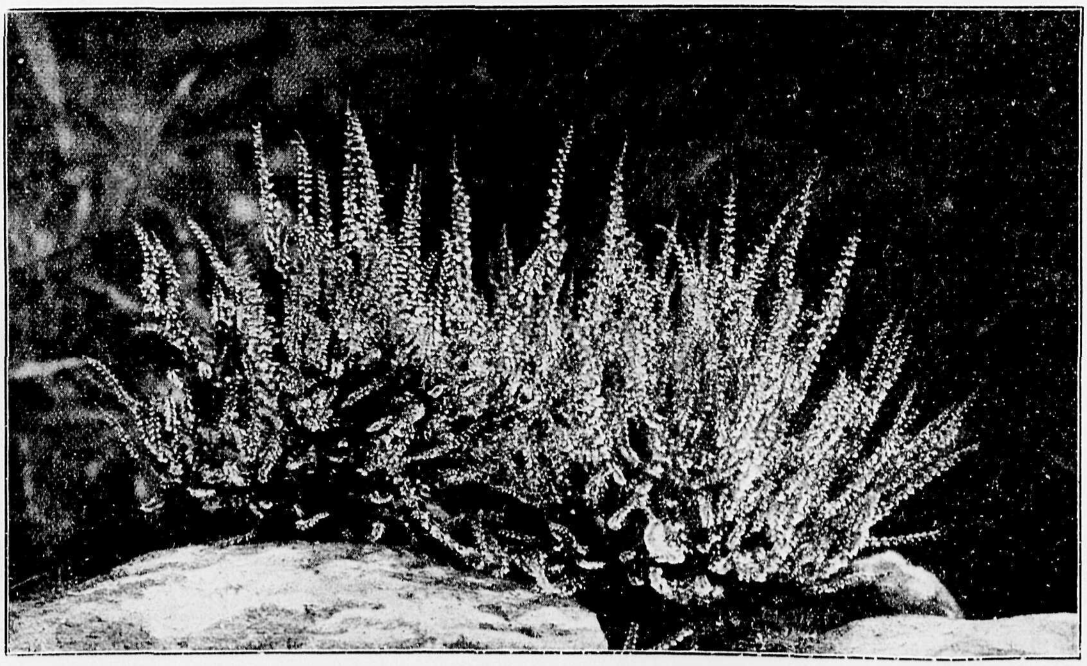

WITTE ERICA

	per stuk
Calluna vulgaris Alportii, zeer mooie donkerroode Erica	f 0.30
„ „ **alba.** Gewone witte heide	- 0.20
„ „ **argentea,** het loof van deze erica is zilverachtig wit-bont	- 0.25
„ „ **aurea,** zeer mooie goudgele heide	- 0.30
„ „ **cuprea,** koperkleurige heide, bloeit rose	- 0.30
Calluna vulgaris dumosa, witte heide	f 0.25
„ „ **elata alba,** zeer mooie witte soort	- 0.30
„ „ **elegantissima,** helder wit	- 0.30
„ „ **fl. pleno,** een oude, zeer mooie dubbele soort	- 0.40
„ „ **pumila,** vroegbloeiend wit	- 0.30

De Calluna vulgarissoorten bloeien in Juli—Augustus.

Bij afname van groote partijen worden bovenstaande Erica's aanmerkelijk billijker geleverd.

GROENBLIJVENDE PLANTEN

Deze gewassen veraangenamen zeer den wintertijd. Wanneer boom en struik hunne bladeren verliezen, blijven Hulst en Laurocerasus, Palmstruik en Aucuba ons getrouw. Met de coniferen kunnen ze een groot deel van den tuin een aangenaam, vroolijk voorkomen doen behoud ok in het barre jaargetijde. Nooit kan men te veel groenblijvende gewassen hebben, waar de ruimte en de gelegenheid zulks toelaat. In Engeland ziet men tuinen waar bijna alle beplanting uit zulke gewassen bestaat en waar alleen de zomerbloemen de noodige afwisseling aanbrengen. Voor kleine tuinen is dit voorbeeld navolgenswaard, vooral omdat ze meestal met weinig licht tevreden zijn. Bijna alle groenblijvende gewassen verdragen schaduw.

Groep I. LAAGBLIJVENDE SOORTEN

Andromeda Catesbaei. Een zeer rijkbloeiende soort, bloeit zeer vroeg in 't voorjaar en is ook door de mooi bruin gekleurde bladeren zeer geschikt voor snijbloem	f 0.75
„ **floribunda,** prachtig klein struikje, in 't voorjaar met groote witte bloemtrossen bloeiend	- 1.25—2.—
„ **japonica.** Lieve kleine bloeiende struikjes	- 1.00—1.50
„ **polifolia angustifolia.** Kleinblijvend struikje, bloeit in Mei-Juni met heldere rose bloemtrosjes	- 0.75
„ „ **major.** Zeer mooie blauwgroene soort	- 1.—
Arctostaphylos nevadense. Laagblijvende kruipende plant, sterkgroeiend, glimmende groene bladeren	- 0.75
Aucuba japonia (gewone goudboom), mooie planten in diverse maten	- 0.75—3.50
„ „ groene	- 0.75—2.50

Welbekende planten, die zich desnoods met weinig licht behelpen. Tegen tochtige, winderige plaatsen zijn ze echter niet bestand. Ook in strenge winters hebben ze soms te lijden.

Berberis Darwinii. Een zeer mooi laag blijvend struikje, de blaadjes gelijken op kleine hulstblaadjes, de jonge takjes hebben een mooie bruin roode kleur	- 0.75
„ **dulcis nana** Zeer bruikbaar struikje met donkergroene blaadjes. Bolvormig	- 0.60
„ **Julianae.** Met groote, smalle bladeren	- 1.—
„ **hypoleuca.** Volkomen winterharde soort, laagblijvend, donkergroene glimmende blaadjes, bloeit geel	- 0.90
„ **pachyacantha.** Zeer sierlijke struik met kleine getande blaadjes en roode bessen	- 1.—
„ **Gagnepaini**	- 0.90

Een zeer mooie soort met lange diep ingesneden licht groene bladeren

„ **stenophylla.** Zeer mooie 1 M. hoog wordende struik, de losse groeiwijze, de glimmend donkergroene blaadjes en de vele goudgele bloemen maken deze plant tot een waar sieraad in den tuin	- 0.75
Berberis stenophylla diversifolia. Zeer mooie struikjes, bladeren lichtgroen, bloeien in 't voorjaar met honderden heldergele bloemen	- 0.50
„ „ **Irwini.** Allerliefste laagblijvende berberis; de takjes groeien horizontaal; bloeit evenals de ander met gele bloemen	- 0.80
„ „ **latifolia.** Bloeit met grootere bloemen en groeit sterker	- 1.—
„ **verruculosa.** Met groote goudgele bloemen en helderblauwe bessen	- 0.75
„ **Wallichiana.** Heldergroene glanzende bladeren en heldergele bloemen	- 1.—

COTONEASTER HORIZONTALIS

		per stuk
Buxus Orlandica. Dwergvorm met hangende takken		f 1.50
„ **sempervirens aurea,** mooi gedrongen goudgele palm, groeit bolvormig		- 1.25—2.00
„ (Palm), stamboompjes, zeer mooie, met ronde kronen		- 1.50—3.50
Lonicera nitida. Rechtopgroeiende, rijk vertakte, dicht bebladerde struik, welke ruim 1 M. hoog kan worden		- 0.60
„ **pileata.** Laagblijvend. Donkergroen blad		- 0.60
Cotoneaster adpressa. Een bijna kruipende soort, de blaadjes zijn iets gedraaid, groote bessen		1.25
„ **buxifolia.** Kruipend struikje, in den herfst met paars roode bessen, zeer mooi		- 0.75—1.00
„ **congesta** (glacialis), kruipend, met kleine blaadjes, zeer mooi		- 1.—
„ **horizontalis.** *Horizontaal groeiende plant met glimmende blaadjes en oranje-roode besjes.* Tegen hellingen, voor heestergroepen of op groote steengroepen geplant, maakt deze variëteit een mooi effect		- 0.75—1.00
„ **prostrata.** Gelijkt op de C. horizontalis, doch met langere takken, bezet met roode bessen		- 1.00
„ **thymifolia.** Lief kruipend plantje met zeer fijne blaadjes		- 0.75—1.00
„ **Wheeleri,** sterke bossige struik, draagt helder roode bessen		- 1.25

GROENBLIJVENDE PLANTEN EN CONIFEREN IN ONZE KWEEKERIJ

Cotoneaster microphylla. Eveneens een kruipende plant en fijnbladerig, groen blijvend		f 0.75—1.00
„ **pyranaica.** Een zeer laag blijvende soort, licht groene blaadjes		- 1.25
Crataegus pyracantha Gibbsii. Krachtig groeiende struik met donkergroene bladeren en scharlaken bessen. Struikjes in pot of met kluit		- 1.50—2.—
Crataegus pyracantha Rogersiana flava. Eveneens sterk groeiende struik, doch met kleinere bladeren dan de voorgaande en met gele bessen. Struikjes in pot		- 1.50—2.—
Daphne cneorum. Vormt een klein kruipend struikje, in Mei met rose, zeer welriekende bloempjes bloeiend. Voor kleine tuinen een zéér lief gewasje		- 1.25
Ephedra sikimensis. Een laagblijvend struikje met recht opstaande ronde takjes		- 1.00
Evonymus acuta, kleine gekartelde blaadjes, blijft zeer laag		- 1.00
„ **radicans,** helder groene laagblijvende struik		- 0.75—1.00
„ „ **fol. var.,** mooie witbonte variëteit		- 0.75—1.00
„ **Carrieri,** draagt dikwijls oranjekleurige zaden		- 0.75—1.00
„ **rosmarinifolia,** smalbladige soort, kruipend		- 0.80
Gaultheria Shallon. Een plant met mooi bruin gekleurde bladeren, draagt blauwe bessen, zeer geschikt tusschen steenen en rotsen		- 0.75—0.90
Ilex crenata. Mooie fijnbladige hulstsoort van dwergachtige groei		- 1.00—1.50

	per stuk
Prunus Laurocerasus Shipkaensis. Eigenaardige soort met kleiner blad dan de laurocerasus, los en bevallig, horizontaal groeiend, vooral daarom een belangrijke aanwinst, omdat ze ook in strenge winters ongerept blijft	f 0.90—1.25
Prunus Laurocerasus Shipkaensis Zabeliana. Een laagblijvende Laurus met lange smalle bladeren, de takken bloeien in den zomer met witte bloemtrossen (nieuw)	- 0.75—1.00
Ligustrum italicum. Van gedrongen groei, groenblijvend..........	- 0.50—1.00
„ **lucidum.** Grootbladige, altijd groene liguster, bloeit met mooie witte bloemtrossen......	- 0.80—1.00
„ **ovalifolium aur.-marginatum,** groeit gedrongen, mooi goudbont	- 0.75—1.00
Mahonia aquifolium (groenblijvende Berberis). Deze struik bloeit in April met goudgele trossen, vormt breede struiken, groeit overal, ook in de schaduw. De jonge scheuten zijn in 't voorjaar mooi rose, in den herfst prachtig bruin getint	- 0.40—1.00
„ **japonica.** (Japansche Mahonia)..........	- 1.25—2.00
Pernettya speciosa	- 1.50
„ **alba**	- 1.50

Twee zeer mooie groenblijvende struikjes, bloeien met kleine witte bloempjes en zijn in 't najaar bezet, de eerste met roode bessen, de tweede met witte bessen.

Phillyrea laurifolia. Een sterk groeiende struik met donkergroene bladeren	- 1.—
Phillyrea latifolia	- 1.—
Ilex glabra. Zeer weinig bekend, glimmend blijgroen struikje. Groeit flink en gezond, blijft klein. Volkomen tegen alle winters bestand	- 1.25
Rosmarinus officinalis (Echte Rosemarijn), zeer welriekende, reeds lang bekende struik..........	- 0.60
Skimmia japonica. Winterhard struikje, in den winter met roode bessen bedekt, zeer mooi	- 2.50—3.—
Teucrium chamaedrys. Lief klein struikje, bloeit in Augustus en September met lila rose bloemen .	- 0.25
Veronica propinqua (salicornioides). Allerliefst dwergplantje van blij gele kleur	- 0.40
„ **pinquifolia,** laagblijvende soort, zeer gedrongen groei	- 0.80
Viburnum rhytidophyllum, nieuwe groenblijvende plant, bloeit vroeg in 't voorjaar met groote bloemschermen	- 1.25—1.75
„ **utile,** aardige groenblijvende struik, bloeit met wit rose bloemtrossen	- 0.75
Stranvesia Davidiana, krachtig, rechtop groeiende struik met licht roode bessen	- 1.50
„ **undulata,** een langzaam groeiende, laagblijvende struik, draagt in 't najaar trosjes oranje roode bessen; kleine struikjes	- 1.50

Groep II. HOOGGROEIENDE SOORTEN

	Hoog	Per stuk
Hulst (gewone) struiken (voor hagen zie pag. 43)	60—80	f 1.25
„ „ **pyramiden**	80—100	- 1.75
„ „ „	100—125	- 2.—
„ „ „	125—150	- 3.—
„ „ „	150—175	- 4.—
„ „ „	175—200	- 4.75
Laurier hulst. Donkergroene hulst zonder stekels..........	100—120	- 2.—
„ „	125—175	- 3.25
Beshulst. Een vorm der gewone hulst met weinig stekels, welke bijna elk jaar vol met roode bessen groeit	100—120	- 2.25
	120—140	- 3.—
	150—175	- 4.50
Hulst met gele bessen. Een hulstsoort welke gele bessen draagt	60—80	- 2.50
Zilver en goudbonte Hulst in soorten	70—90	- 3.50
	100—120	- 4.50
Prunus Laurocerasus. Weinig eischende, bekende plant, groeit op alle gronden en verdraagt veel schaduw	60—80	- 0.75
	80—100	- 1.25
	100—150	- 1.25—2.50
	150—200	- 2.50—3.50
„ **Reynvani.** Een nog nieuwe smalbladige soort, groeit niet zoo snel als de vorige en vormt kegelvormige struiken	80—100	- 1.—
Ligustrum ovalifolium. Snelgroeiende struik, zeer geschikt voor hagen		- 0.15—0.30
Palm (Buxus). Zeer bekende groenblijvende struik, uitstekend geschikt voor hagen ..		
„ „ Kleine dichte struiken voor haagjes	20—30	- 0.50
	50—60	- 1.50
„ **pyramiden**..........	100—125	- 2.75
	125—150	- 4.—
„ kogelvorm, in verschillende maten en op stam		- 2.00—5.00
„ grootbladige **(Buxus macrophylla)** zeer mooie soort met groote bladeren	100—125	- 2.25
	125—150	- 3.50
Prunus lusitanica (Portugeesche laurier). Op beschutte plaatsen wordt dit een mooie breede struik met donkergroene glimmende bladeren	60—80	- 1.75
	80—100	2.50

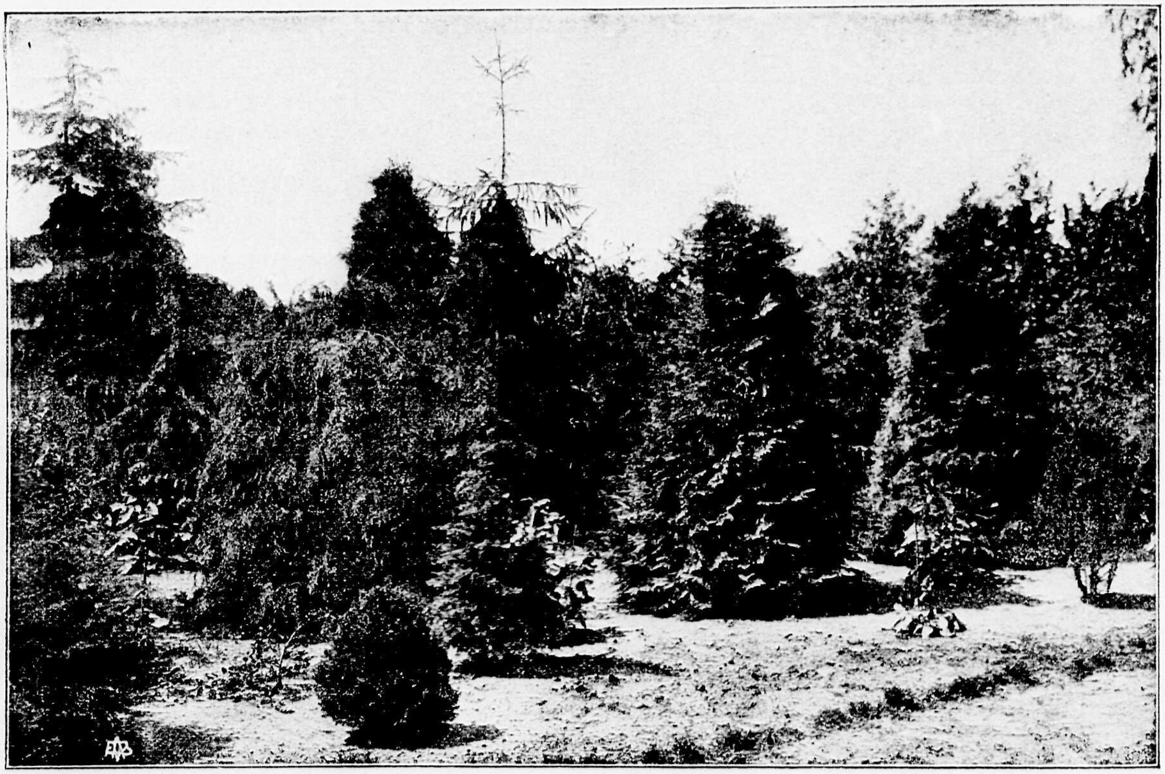

CONIFEREN IN ONZE KWEEKERIJ

KEGELDRAGENDE GEWASSEN

CONIFERÆ

Als plantenmateriaal voor den tuinarchitect spelen onze Coniferen een uitgebreide rol. Wel missen wij hierbij de bonte bloemenpracht der vaste planten, maar toch kunnen wij ook met Coniferen een mooie kleurschakeering bereiken en is dit vooral van veel belang in den winter. Men denke slechts aan de **mooie blauwe kleur** der **Picea pungens argentea** of van de **Abies concolor violacea** en het prachtige goudgeel der **Cupressus Lawsonania aurea,** zelfs onder de bloemen zijn deze mooie tinten moeilijk te vinden. Terwijl vele soorten tot groote boomen opgroeien, blijven andere weder laag of zelfs kruipend over den grond. Niet alleen als groepen, doch ook als alleenstaande gazonplaat zijn de Coniferen zeer goed te gebruiken, wanneer men de goede soorten hiervoor uitzoekt en is b.v. een **Cedrus atlantica glauca** minstens even mooi als een groote zwarte beuk. Bijna alle Coniferen hebben veel ruimte noodig om tot volkomen ontwikkeling te komen, dikwijls vindt men groepen, welke veel te dicht staan, waardoor veel van de schoonheid verloren gaat. Wanneer men jongere Coniferen plant, dan rekene men er op enkele exemplaren binnen 3 of 4 jaren te verplanten, opdat de andere ruimte genoeg hebben zich verder te ontwikkelen, of men plante zeer ver uit elkander en kan de tusschenruimte in de eerste jaren gevuld worden door niet al te wild groeiende vaste planten of andere kleine gazonplanten. Over 't algemeen nemen de Coniferen elken, eenigszins goeden, zandgrond voor lief en enkele, zooals sommige **Pinus** en **Juniperus-varieteiten,** groeien zelfs op zeer drogen zandgrond. Onze collectie is zóó uitgebreid, dat het voor niet-kenners zéér moeilijk wordt een keuze te doen. Daarom worden de navolgende collecties aangeboden, zoo gekozen, dat daarin de **grootst mogelijke verscheidenheid in kleur en vorm wordt gevonden.** **Solitair-planten van 2 tot 4 meter hoogte in vele soorten zijn op onze kweekerijen aanwezig, Deze groote exemplaren worden telkens verplant of op kluit gehouden, zoodat mislukking vrijwel is uitgesloten. Prijzen op aanvraag.**

COLLECTIES voor groepen.	**25 Coniferen in 12 soorten, 100—120 cM. hoog**	**f 45.—**
	25 „ „ 20 „ 100—140 „ „	**- 55.—**
	50 „ „ 40 „ 100—140 „ „	**- 120.—**
COLLECTIES voor Solitairplanten in het gazon.	**12 Solitair-Coniferen in prachtige soorten, 90—120 c.M.**	**- 25.—**
	12 „ „ „ „ 120—150 „	**- 35.—**
	12 „ „ „ „ 150—175 „	**- 50.—**

ABIESSOORTEN

De dennen, behoorende tot de groep Abies, bereiken bijna allen groote afmetingen. Zij verlangen dus een ruime standplaats en goeden grond. Op zwaren grond verdient het aanbeveling zand en turfstrooisel toe te voegen. Een lichte schaduw schaadt de Abiessoorten niet.

Hoofdvariëteiten zijn:

	Hoogte in c.M.	per stuk.
Abies arizonica, een mooie blauwe variëteit met witten stam	125–150	f 4.50
	160–200	- 8.00
„ **brachyphylla.** Donkergroen, breede stevige naalden	150–200	f 3.50 -- 4.50
„ **concolor.** Zeer schoone grijsblauwe spar met lange naalden. Deze variëteit is zeer sterk	90–120	- 3.00
	120–140	- 6.00
„ **Douglasi** (zie Pseudotsuga).		
„ **nobilis glauca.** Zeer mooie blauwe sparsoort	100–125	- 7.50
„ **Nordmanniana.** Breede, donkergroene plant, krachtig	125–150	- 3.50
„ **Veitchi,** snelgroeiende soort. Glimmend groen, onderzijde der naalden zilverwit	125–150	- 3.00
Collectie van 10 stuks in 4 tot 6 soorten 100–120 cM.		f 30.—
„ „ **10** „ „ **4** „ **6** „ **120–150** „		- 45.—

CEDERS

Ceders verlangen een beschutte standplaats. Zij groeien snel en krachtig. De schoonsten zijn de blauwe Atlasceder en de Cedrus Deodara, deze laatste met hangende takken.

	Hoogte in c.M.	per stuk
Cedrus Libani	60–80	f 2.50
	80–100	- 3.50
„ **atlantica glauca.** Zeer mooie planten	80–100	- 3.50
	100–125	- 4.50
„ „ **aurea.** Een zeer mooie gele ceder	60–80	- 2.50
	80–100	- 3.00
„ **Deodara**	125–150	- 5.00

CHAMAECYPARIS (Cypres)

Dit geslacht is in onze tuinen zeer rijk vertegenwoordigd. Op alle doorlatende gronden indien niet al te droog, geven zij voldoening. Tochtige plaatsen zijn echter niet geschikt, evenmin verdragen zij fellen wind en dichte schaduw.

	Hoogte in c.M	per stuk
Chamaecyparis (Cupresses) Lawsoniana	80–100	f 1.50
De Lawsoniana variëteiten zijn zeer snelgroeiend, houden van tamelijk vochtigen grond- en komen in groote verscheidenheid van groei en kleur voor.	100–125	- 2.00
Chamaecyparis Laws. Alumii, blauw, pyramidaal groeiend	100–125	- 2.50
„ „ **aurea elegantissima.** Zeer mooi, groeit niet hoog, goudgele kleur	100–125	- 3.50
„ „ **Drummondi,** stijl opgroeiende, heldergroene soort	140–160	- 4.00
„ „ **erecta alba,** sterk, witgepunt	180–200	- 6.00
„ „ **Fraserii**	80–100	- 1.75
„ „ **gracilis aurea.** Zeer mooie Conifeer met geelachtige tint	200–225	- 7.50
„ „ **monumentalis glauca.** Zuilvormig, donkerblauw, extra	100–120	- 2.00
„ „ **intertexta,** eenigszins hangende, groene soort	125–150	- 3.00
	150–175	- 4.50
„ „ **robusta argentea.** Grijsblauw, breed en krachtig	100–130	- 3.50
„ „ **Triomf van Boskoop.** Bijzonder fraai. De kleur is mooi blauw, de groei krachtig	100–125	- 2.50
	180–200	- 6.00
	250–300	- 15.00
„ „ **versicolor.** Eigenaardige veelkleurige varieteit	100–125	- 3.00
„ „ **Westermannii.** Goudgeel getinte, dicht groeiende Conifeer, die op een beschutte plaats, ook in den winter de mooie kleur behoudt	100–125	- 2.50
Collectie van 10 Cham. Lawsoniana in 10 variëteiten 100–125 cM.		f 18.—
„ „ **10** „ „ „ **10** „ **125–150** „		- 30.—
Chamaecyparis (Retinospora) obtusa, groen	100–125	- 2.00
De obtusa variëteiten zijn sterk en blijven ook 's winters frisch van kleur.	125–150	- 3.50
	180–200	- 6.00
„ **obtusa Crippsi,** prachtig goudgeel, extra	60–80	- 2.50
	100–120	- 3.50
	120–150	- 4.50
„ „ **gracilis,** donker groen, gedrongen groeiwijze	125–150	- 3.50
	150–175	- 4.50
„ „ **aurea gracilis,** groengeel, zeer mooi	80–100	- 2.00
	100–125	- 3.00
	180–200	- 4.50
„ „ „ **nova,** tweekleurig geel	60–80	- 2.00
	80–100	- 3.50
„ **pisifera.** (Retinospora pisifera)	100–125	- 2.50
	140–160	- 3.00
	160–180	- 3.50
	180–200	- 4.50
	200–225	- 5.00

De variëteiten van Chamaec. pisifera zijn zeer bruikbaar. Zij vereischen echter zon en kunnen niet voor windkeering dienen.

	Hoogte in c.M.	per stuk
Chamaecyparis pisifera aurea, zeer mooi goudgeel en sterk. Verdraagt alle vorst	100—125	f 2.25
	125—150	- 3.—
„ **filifera.** De jonge takjes zijn draadvormig en hangen gracieus. Zeer decoratief	80—100	- 2.—
	130—160	- 4.50
„ **pisifera filifera aurea,** goudgeel, elegant. Groeit bolvormig	30—40	- 1.75
„ „ **plumosa,** zeer fijn vertakt, pyramidevormig	80—100	- 1.50
	140—160	- 3.50
	160—180	- 4.50
„ „ „ **aurea.** Bekende, lichtgele variëteit. Groeit zeer dicht en breed pyramidaal	100—120	- 2.—
„ „ „ **squarrosa.** Grijsblauw, vooral op ouderen leeftijd zeer mooi	60—80	- 1.50
	80—100	- 2.00
	100—125	- 2.50

Collectie van 25 Chamaecyparis variëteiten in 25 soorten 80—125 cM. .... **f 45.—**
„ „ 25 „ „ „ 25 125—150 „ .... **- 70.—**

JUNIPERUS (Zevenboom of Jeneverbes)

De Juniperus houdt van drogen grond. De meeste soorten groeien goed op zandgrond, echter voelt de Amerikaansche Juniperus (virginiana) zich beter thuis op drogen leem- of kleigrond. Lichte schaduw verdragen zij allen.

	Hoogte in c.M.	per stuk
Juniperus chinensis, vormt een grijsgroene zuil	100—125	f 2.25
	125—150	- 2.75
	150—170	- 3.50
„ „ **aurea,** goudgeel	100—125	- 2.50
	125—150	- 3.50
„ „ **argentea var.,** witbont, zeer mooi en breed	100—120	- 2.25
„ „ **neaboriensis**	80—100	- 2.00
	125—150	- 3.00
Juniperus chinensis Pfitzeriana. Grijsblauw. De groei is zeer elegant, sterk zijwaarts uit. Ook aan het water zeer mooi	80—100	- 4.50
„ „ **procumbens aurea** (japonica aurea). Evenals voorgaande, afwijkend in groeiwijze. De kleur is mooi goudgeel	40—60	- 2.50
„ „ **femina** (Reevesiana)	80—100	- 2.00
„ **communis hibernica,** de bekende zuilvormige zevenboom onzer heiden	80—100	- 2.50
„ „ **suecica**	80—100	- 2.00
„ **sabina,** gewone zevenboom, plat uitgroeiend	80—120	- 2.50
„ **sphaerica** (Fortunei)	100—125	- 2.00
	125—140	- 3.00
„ **virginiana,** roode ceder	60—80	- 0.90
	80—100	- 1.25
„ **virginiana glauca.** Zeer mooi blauw, extra	125—150	- 2.50
	160—180	- 4.00
„ „ **pyramidalis (fastigiata).** Mooie zuilvorm	80—100	- 2.—
„ „ **Keteleeri,** grijsgroen, zuilvormig. Gezonde sterke soort	100—125	- 2.50
	125—150	- 3.50
	150—175	- 4.50
„ „ **Schottei.** Blijgroen, zeer mooi	160—180	- 3.50
	180—200	- 4.50

Collectie van 10 stuks in 10 variëteiten 100—125 cM. f 20.—

PICEA PYRAMIDALIS

PICEA (Fijnspar)

De gewone Fijnspar (Picea excelsa) is voldoende bekend. Het mooie groen der naalden, de rechte stam en de sierlijk gebogen takken maken deze variëteit tot een zeer mooien boom. Ondergenoemde variëteiten komen in hoofdzaak met deze groeiwijze overeen. Zand is de meest geliefde grond. Wind schaadt hen weinig, doch dichte schaduw is fataal.

	Hoogte in c.M.	per stuk
Picea excelsa, gewone fijnspar	100—120	f 1.50
„ „ **aurea,** gele fijnspar	130—150	- 2.50
„ „ **argenteo-spicata.** Met in het voorjaar geheel witte scheuten	80—100	- 2.00
	60—80	- 1.75
„ „ **compacta.** Dwergspar, groeit breed met dikke takken	80—100	- 2.25
	60—80	- 2.50
„ „ **Cranstonii.** Zeer afwijkende vorm	125—150	- 5.—
	175—200	- 3.00

	Hoogte in c.M.	per stuk
Picea excelsa viminalis. Zeer mooie treurvorm	150—175	f 2.50
„ „ **obovata.** Groeit langzaam, vormt breede planten	100—125	- 2.25
„ **Maxwelli.** Gedrongen groei, blauwgroen	40— 60	- 2.50
	125—150	- 6.00
„ **nigra.** Zeer mooie blauwgroene varieteit	125—150	- 2.50
	200—225	- 4.00
„ **Omorica,** wordt een hooge boom, grijsgroen	80—100	- 2.50
	100—120	- 3.25
	120—140	- 4.00
„ **orientalis,** zeer sierlijke fijnspar	140—160	- 3.50
	160—200	- 4.50
„ „ **aurea.** Als voorgaande, doch met goudbrons getinte naalden	80—100	- 1.75
	100—125	- 2.50
„ **polita,** nog weinig bekende donkergroene soort, welke opvalt door de groote scherpe naalden	180—200	- 6.—
„ **excelsa pyramidalis,** vormt groote boomen, mooi kegelvormig	125—150	- 2.00
	150—175	- 3.00
	175—225	- 4.00

BLAUWSPAR

PICEA PUNGENS GLAUCA KOSTERII

Deze blauwe spar behoort in iederen tuin te worden gevonden. De fraaie zilverblauwe kleur trekt den blik ook van den niet-kenner van planten. Weinig kieskeurig op den grond wil ze echter in 't volle licht staan, zal ze haar prachtige kleur niet verliezen.

Picea pungens glauca Kosterii	100—125	f 6. —
	140—150	- 10.—
	150—175	- 15.—
Extra groote solitair planten		- 25.—

Collectie Picea's 10 stuks in 10 variëteiten 100—125 cM. f 25.—
„ „ 10 „ „ 10 „ 150—175 „ - 35.—

PINUS (Grove Den)

De boom bij uitnemendheid voor schralen, drogen zandgrond. Enkele soorten, als bijvoorbeeld de Himalayaden (Pinus excelsa) groeien zeer snel, terwijl de bergden (Pinus Montana) zeer kort en gedrongen blijft. De Oostenrijksche den (Pinus Laricio austriaca) valt op door de zwartgroene kleur. Pinus Cembra moet wat voedzamer grond hebben.

Pinus excelsa, met lange grijsblauwe naalden	80—100	f 2.00
„ **laricio austriaca**	60— 80	- 1.25
	80—100	- 1.75
„ **cembra**	60— 80	- 1.75
	80—100	- 2.25
„ **montana**	30— 40	- 0.75
	40— 60	- 1.25
„ **parviflora glauca,** prachtige blauwe dwergden	125—150	- 3.—
	150—175	- 4.50

PSEUDOTSUGA DOUGLASII (Abies Douglasii)

Uitmuntende spar voor groote tuinen en parken. Groeit snel en is tevreden met schralen grond. Voor dekking en beschutting op zandgrond zeer bruikbaar.

Pseudotsuga Douglasii	120—140	f 1.25
	140—160	- 1.75
	160—180	- 2.00
	180—200	- 2.50
„ „ „ **Moerheimii.** Zeer mooie blauwe variëteit van gedrongen groei	100—125	- 2.00
	125—150	- 2.75
	150—175	- 3.50

TAXUS BACCATA

Een der beste coniferen voor alle gronden, vooral ook op kleigrond. De Taxus verdraagt veel schaduw en kan gebruikt worden om onooglijke plaatsen te dekken. Ook voor hagen is het één der meest geschikte planten. Als vrijstaande boom groeit hij breed uit. Sommige variëteiten zijn in den nazomer met roode bessen bezet.

Taxus baccata	80—100	f 2.25
	100—125	- 3.00
	125—140	- 3.50
	140—160	- 4.50
	180—200	- 7.00

Bij groote partijen voor hagen speciale prijzen (Zie pag. 43).

	Hoogte in c.M.	per stuk
Taxus baccata adpressa, groeit langzaam, kort en breed. De kleine naalden zijn zwartgroen, waartegen de roode bessen mooi uitkomen	80—100	f 2.50
„ „ **Cheshuntensis.** Smalgroeiend, blauw-groen	80—100	- 2.25
	100—125	- 2.75
„ „ **cuspidata.** Sterke Taxus van blij groene kleur	125—150	- 3.50
	150—175	- 5.00
„ „ **erecta aurea,** stijf pyramidaal opgroeiende, heldergele soort	100—120	- 2.50
	120—140	- 3.50
„ „ **dovastoni aureo var.** Groeit treurend, zeer mooi	125—150	- 3.—
„ „ **elegantissima,** extra goudgeel	100—125	- 3.50
„ „ **glauca.** Donkerblauwe soort. Zeer mooi	125—150	- 3.50
	160—180	- 6.00
„ „ **hibernica,** (fastigiata). Zuilvormig, zeer donkergroen. Wordt dikwijls aangeplant in rechtlijnige tuinen	120—140	- 3.50
	150—175	- 5.50
„ „ **hibernica aureo var.** Als voorgaande doch van een mooie goudgele kleur	80—100	- 2.00
	120—140	- 3.50
	150—200	- 5.50
„ „ **imperialis.** Een mooie, levendig groene varieteit met staande takken	120—140	- 3.75
	140—160	- 4.50
„ „ **Washingtoni.** Bronsgeel, groeit breeduit	60—80	- 2.50

THUYA (Levensboom)

Zeer sterke coniferen. Groeien op alle gronden. Voor hagen is de Thuya occidentalis zeer geschikt. Alle variëteiten zijn geheel winterhard.

	Hoogte in c.M.	per stuk
Thuya **occidentalis** (zie ook pag. 43 voor hagen)	80—100	f 1.25
	100—120	- 1.75
	120—140	- 2.25
	140—160	- 2.75
	160—180	- 3.75
„ „ **albo spicata** (elegantissima). De uiteinden der takken zijn, vooral in het voorjaar, geel-wit	175—200	- 4.50
	200—225	- 5.50
„ „ **aurea.** (Lobbi semperaurescens) bronsgeel	80—100	- 1.75
„ „ **Boothii.** Van gedrongen groei	100—125	- 2.00
	125—150	- 3.00
„ „ **Columbia.** Met witte puntjes	125—150	- 3.50
„ „ **lutea.** Extra. Zeer mooi goudgeel	120—150	- 2.50
	150—175	- 3.50
	175—200	- 4.50
„ „ **plicata dumosa** (nana). Zeer compact groeiend	120—140	- 3.50
„ „ **Rosenthali,** breede pyramidevorm, elegant	100—125	- 2.50
	125—150	- 3.50
	150—175	- 4.50
„ „ **Vervaeneana.** In den zomer licht geel, in den winter goud-brons getint	100—125	- 2.00
	125—150	- 3.00
„ „ **Wareana.** Een dicht, gedrongen groeiende Thuya	100—125	- 2.25
	125—150	- 3.50
„ **gigantea atrovirens.** Een zeer snelgroeiende varieteit van donkergroene kleur	100—125	- 2.00
	125—150	- 3.50
„ **Standishi.** Op lateren leeftijd zeer mooi	125—150	- 2.75
	160—180	- 3.50
	180—200	- 4.50

Collectie van 10 Thuya's in 10 soorten, 140—160 cM. f 25.—

TSUGA CANADENSIS (Hemlockspar)

Het liefste groeit de Tsuga op voedzamen grond, onder lichte schaduw. Snijdende winden kan zij vooral in 't voorjaar niet verdragen. Het is een zeer gracieuze plant, welke tot een grooten boom opgroeien kan.

	Hoogte in c.M.	per stuk
Tsuga canadensis	100—120	f 2.50
„ „ breede planten	125—150	- 3.50
	150—175	- 4.50
„ „ **arg. picta,** zeer mooi, witbont	40—50	- 1.75
„ „ **pendula,** zeer mooie treurvorm	60—80	- 2.50
	60—80	- 2.50
„ „ **diversifolia,** extra	80—100	- 3.50
De breede naalden zijn onder zilverachtig en van boven donkergroen.	80—100	- 2.50

DIVERSE CONIFEREN

	Hoogte in c.M.	Per stuk
ARAUCARIA IMBRICATA (Monkey Puzzle). Door den opvallenden vorm is deze boom algemeen bekend. Jonge exemplaren moeten 's winters gedekt worden	60—80	f 6.—
	80—100	- 9.—
Cephalotaxus Fortunei. De lange naalden zijn heldergroen, vormt een breede plant welke veel schaduw verdraagt	80—100	- 2.50
„ **pedunculata fastigiata.** (Podocarpus Koreana). Groeit breed, zuilvormig	80—100	- 2.50
	100—120	- 3.50
Cryptomeria japonica elegans. Zeer elegante kleine boom. De zachte naalden zitten aan gekrulde twijgjes. 's Winters bruinrood	125—150	- 3.50
„ **pungens,** zeer mooie donkergroene zuilvorm	160—180	- 3.75
Ginkgo biloba. Eigenaardige, bladverliezende conifeer. De bladeren zijn wigvormig. De Ginkgo leent zich voor solitairplant op het gazon. In den herfst kleuren de bladeren zich heldergeel	125—150	- 2.50
	175—225	- 3.50
Larix europea. Planten met kluit	100—125	- 0.50
	125—150	- 0.75
	150—200	- 1.00
„ **leptolepis** „ „ „	100—125	- 0.90
	125—150	- 1.25
	150—175	- 1.75
Pseudolarix Kaempferi. De Japansche goudlarix groeit langzaam, doch vormt op den duur zeer mooie boomen. De naalden zijn groengeel en vallen in den herfst af	60—80	- 2.—
Sciadopitys verticillata. Zeldzaam en mooi. Groeit in Zuid-Japan op de bergen tot op 1700 M. hoogte. Zoogenaamde parapluie-den	60—70	- 3.50
	80—100	- 5.00
	140—160	- 10.—
Taxodium distichum. Moerascypres. De elegante, vertakte naalden, vallen 's winters af. De plant houdt van vochtigen grond. Groeit op tot een grooten boom	100—125	- 2.25
	125—150	- 3.—
Thuyopsis borealis. (Chamaecyparis nutkaënsis). Groeit snel en vormt later een groote, breede pyramide	100—125	- 2.25
	125—150	- 3.50
Thuyopsis dolobrata. Vormt zeer breede, heldergroene planten. Het is een afwijkende conifeer, welke uit Japan ingevoerd werd	80—100	- 2.—

Behalve de op de voorgaande bladzijden voorkomende Coniferen, kweeken wij nog een groot sortiment andere en minder bekende variëteiten en zullen wij op aanvraag daarvan gaarne soortenlijst doen toekomen.

DWERGCONIFEREN VOOR ROTSPARTIJEN

In steengroepen en rotspartijen, het zij groot of klein, kan men, bij het beplanten, niet volstaan met het gebruiken van kleinere vaste planten. Om het geheel mooi te maken en afwisselend, gebruikt men enkele dwergachtig groeiende Coniferen en Dwergheesters. Hieronder laten wij een lijstje volgen van de soorten en variëteiten, welke daarvoor in de allereerste plaats in aanmerking komen.

	per stuk
Abies balsamea hudsonica. Een mooi dwergsparretje uit Noord-Amerika, 40 cM. hoog	f 3.50
Chamaecyparis (Cupr.) Laws. minima glauca. Kort en gedrongen. De kleur is blauwgrijs	- 1.50
Cham Laws. filiformis compacta. Groeit bolvormig, met draadachtige takjes	- 1.50
Chamaecyparis obtusa filicoides. De jonge twijgen gelijken op varenblaadjes, 40—60 cM.	- 2.50
Chamaecyparis obtusa nana. Extra. Dit plantje is ook des winters intens donkergroen. De vorm is gedrongen, geschikt voor kleine rots. 30—40 cM.	- 2.—
Juniperus chinensis Pfitzeriana. Voor groote steen groepen een der mooiste soorten. Groeit zeer breed uit. De kleur is grijsgroen. 60—80 cM.	- 3.50
Juniperus japonica (chin. procumbens) **aureo var.** Deze variëteit groeit met takken in verschillende richtingen. Doordat geen kop gevormd wordt, is het een opvallende plant. De kleur is mooi goudgeel. 40—60 cM.	- 2.50

	per stuk
Juniperus oblonga pendula. Alleen voor groote rotsgroepen. De naalden zijn groot en grijsgroen, de takken eenigszins hangend, 100 cM.	f 2.50
Juniperus sabina horizontalis. Kruipend met fijne twijgjes	- 1.50
Juniperus sabina tamariscifolia. Groeit plat uit. Zeer elegante grijze takken	- 2.50
Picea excelsa pumila. Zeer dwergachtig, de kleur is grijsblauw. Ook voor zeer kleine rotsjes geschikt	- 1.50
Picea orientalis aurea. Mooie goudgele kleur, groeit dicht en gedrongen	- 2.—
Pinus montana. (Mughus). Donkergroene, gedrongen groeiende den. Door kleur en vorm zeer aantrekkelijk	- 1.00
Taxus baccata Dovastoni. Voor groote groepen	- 2.50
Taxus baccata ericoides. Zwartgroen, korte naalden. Blijft klein	- 1.25

per stuk

Taxus baccata cuspidata brevifolia. Evenals de voorgaande, is deze variëteit voor kleine groepen geschikt. De kleur der korte, breede naalden is donkergroen, zeer mooi ...... f 1.25—2.25

Taxus baccata cuspidata repandens. Donkergroen met overhangende takjes, terwijl de bessen heldergeel zijn. .... f 1.50—2.—

Thuya occ. „Little Gem." Zeer mooie dwergthuya, blijft klein .... f 1.25

Thuya occ. Elw. „Rheingold". *Extra. Donker* goudgeel plantje, zeer elegant .... - 1.25

Thuya occ. Ohlendorffii (Späthii). Zoogenaamde jeugdvorm, de takjes zijn met korte naalden bezet. Blijft klein .... - 1.25

per stuk

Tsuga canadensis arg. picta, zeer mooie klein blijvende conifeer, is bijna geheel wit...... f 1.75

Tsuga canadensis macrophylla. Zeer mooie grijsgroene soort .... - 2.—

Tsuga canadensis minima. Dwergachtig groeiende „Hemlock" .... - 1.75

Tsuga canadensis pendula. De treurende Hemlockspar is weinig bekend, toch is het een zeer mooi boompje, dat het aanplanten alleszins waard is. In groepen en voor grootere rotspartijen. 50—70 hoog c.M. .... - 2.50

Collectie van 12 stuks in 12 variëteiten voor kleine groep .... - 18.—

Collectie van 12 stuks in 12 variëteiten voor grootere groep .... - 24.—

DWERGHEESTERS VOOR ROTSPARTIJEN

per stuk

Amorpha canescens, kleinblijvend struikje, bloeit met lila-paarse bloemen .... f 0.50

Andromeda polifolia angustifolia. (Zie pag. 33). Op vochtigen grond...................... - 1.—

Arctostaphylos nevadense, struikje met kruipende takken, glimmende blaadjes en kleine rose bloemen .... - 0.60

Azalea amoena. (Zie pag. 31)................ - 1.50

Bambusa Metake aureo var. Voor vochtigen grond, mooi goudgeel .... - 0.50

COTONEASTER PYRENAICA

Berberis Darwinii. (Zie pag. 33). .... f 1.—
„ **dulcis nana.** (Zie pag. 33).......... - 0.75
„ **stenophylla diversifolia.** (Zie pag. 33).. - 1.—
„ **stenophylla Irwini.** (Zie pag. 33) ..... - 0.80
„ **verruculosa.** (Zie pag. 33) .... - 0.75
„ **Wallichiana.** (Zie pag. 33) .... - 1.00
„ **hypoleuca.** (Zie pag. 33.)............ - 1.25

Lonicera nitida, zeer elegant. (Zie pag. 34)..... - 0.60

Clematis grata. Ook in den schaduw goed .... - 0.30

Cotoneaster adpressa .... - 1.—

Cotoneaster congesta....................... - 1.25

Cotoneaster pyrenaica .... - 1.—

per stuk

Cotoneaster humifusa, kruipend soort, sterk groeiend .... f 0.75

Cytisus Heuffelii. Aardig dwergstruikje .... - 0.50
„ **purpurea** Zie bij bloeiende heesters en struiken. Voor zonnige plaats 0.60
„ **Shipkaënsis.** Zie bij bloeiende heesters en struiken. Voor zonnige plaats .... - 0.60

Daphne cneorum. (Zie pag. 34). Alleen op vochtigen grond .... - 1.—

Erica. (Zie onder Erica's pag. 32).

Evonymus radicans. (Zie pag. 34) .... - 0.75

Evonymus Carrieri. (Zie pag. 34) .... - 0.75

Gaultheria Shallon. (Zie pag. 34). Voor vochtigen grond .... - 0.90

Gaultheria procumbens. Kruipend plantje, zeer mooie bruine blaadjes, draagt roode bessen - 0.60

Genista prostrata. Voor zonnige plaats .... - 1.—

Genista radiata. Zie bij bloeiende heesters en struiken .... - 1.25

Genista sagittalis. Zie bij bloeiende heesters en struiken. Zonnige plaats.................. - 1.25

Genista anxantica. Geel, zeer rijkbloeiend .... - 1.25

Hedera conglomerata, laagblijvende klimopsoort met kleine gekroesde bladeren, wordt niet hoog en groeit goed tusschen steenen ...... - 0.75

Helianthemum. Zonneroosje in zeer vele variëteiten Zie rotsplanten .... - 0.25

Hypericum Henryi, voor vochtigen grond. Zie bij bloeiende heesters en struiken............. - 0.60

Prunus Laurocerasus Shipkaënsis. (Zie pag. 35) - 1.25
„ „ **Zabelli.** (Zie pag. 35) .... - 1.—

Pernettya. (Zie pag. 35). Op niet te drogen grond. - 1.50

Potentilla dahurica. Interessant dwergstruikje, verlangt een zonnig plaatsje en bloeit dan met kleine witte bloempjes ...... - 0.75
„ **Veitchi.** Zeer mooi struikje, bloeit den geheelen zomer helder wit .... - 0.75

Rhododendrum. Zie alpenrozen, pag. 30.

Spiraea bulleata (crispa). Zeer gedrongen groei. donker groene blaadjes met roode bloemen .. - 0.75

Rosa lutea. (Zie pag. 10).................... - 0.50
„ „ **bicolor,** zeer mooi koperkl., zie pag. 10

Veronica pinquifolia. (Zie pag. 35) .... - 0.80
„ **propinqua.** (Zie pag. 35)........... - 0.40

Wij noemden hier slechts de meest gebruikte soorten, de lijst kon nog zeer uitgebreid worden, doch dit zou een keuze slechts minder gemakkelijk maken.

Collectie van 12 stuks in 12 variëteiten voor kleine steengroep .... f 9.—

Collectie van 25 stuks voor groote groep, bevattende de meest geschikte soorten.............. f 20.—

GROENBLIJVENDE HAGEN

Hieronder hebben wij enkele soorten groenblijvende planten saamgebracht, geschikt tot het vormen van hagen. Bij het planten van hagen denke men er vooral om den grond goed los te maken en eene ruime bemesting te geven.

	Hoogte in c.M.	per 100
Berberis dulcis nana, zeer geschikt voor laagblijvende haagjes	25— 30	f 55.—
Buxus (palm) vormt prachtige dichte hagen	50— 60	- 135.—
	100—125	- 250.—
Ilex (groene hulst)	60— 80	- 95.—
	100—125	- 200.—
Prunus Laurocerasus	80—100	- 75.—
	100—120	- 90.—
Ligustrum ovalifolium	50— 70	- 12.—
	70— 90	- 15.—
	100—120	- 20.—
Mahonia aquifolia, voor dichte lage haagjes	30— 40	- 25.—
Taxus baccata. Vormt dichte donkergroene hagen en is een der meest geschikte planten voor dit doel	80—100	- 210.—
	100—125	- 250.—
	125—140	- 340.—
	140—160	- 440.—
Thuya occidentalis, sterkgroeiend	80—100	- 100.—
	100—125	- 125.—
	125—140	- 200.—
„ „ **globosa,** in haagvorm gekweekt	50— 60	- 115.—
Tsuga canadensis, vormen zeer goede hagen van lichtgroene kleur	100—125	- 165.—
	125—150	- 225.—

Voor hagen van niet groenblijvende planten zie pag. 54.

BLOEIENDE HEESTERS EN STRUIKEN

Slechts het meest aanbevelenswaardige uit de overtalrijke collectie bloeiende struiken en heesters is opgenomen, doch ook niet veel, wat verdient bij een strenge keuze te worden bijgevoegd, is weggelaten. **Bloemstruiken moeten bijna niet worden gesnoeid,** maar men neemt in den winter de oude takken geheel weg, houdt daarmede de struiken jong en geeft aan de jonge takken licht en ruimte om te groeien en te bloeien. Na den bloei kort men dan hier en daar de te wild groeiende takken wat in. Dit is de **eenvoudige en ware methode.**

Voor groenblijvende struiken zie pag. 34. **Voor bontbladige zie pag.** 49.

per stuk

Acacia (zie Robinia).
Althaea (zie Hibiscus).
Amorpha canescens, laagblijvend struikje met paarsblauwe bloemaren .... f 0.50
Amygdalus (Prunus) rosea nana, enkelbloemig, zeer vroeg bloeiend, prachtige helder rose kleur .... - 0.60
„ **sinensis alba plena** (Prunus japonica alba plena). In den bloeitijd bedekt met talrijke witte roosvormige bloempjes. Bloeitijd Maart-April.. - 0.80
„ **sinensis rubra.** Met roode bloemen .. - 1.25
„ **Clara Meyer.** Snelgroeiende bloemperzik met groote, dubbele rose bloem; zeer mooi .... - 1.75
Amelanchier botryapium. Evenals de volgende soort, doch met grootere bloemen - 0.50
„ **vulgaris.** Bloeit in 't voorjaar met trossen witte bloemen .... - 0.40
Aronia floribunda, zeer sierlijk struikje, bloeit vroeg, helder wit, vruchten zwart...... - 0.60
„ **arbutifolia,** geeft in den herfst een zeer mooie geel roode tint .... - 0.60
Berberis aggregata. Kleinblijvend struikje met heldergroene bladeren. In Mei—Juni trossen gele bloemen en daarna doorschijnende lichtkleurige bessen ...... - 0.40
„ **concinna.** Vormt struikjes van ± 1 M. hoog. De blaadjes zijn aan den onderkant zilverwit. Tooit zich in den herfst met langwerpige roode bessen .... - 0.40

per stuk

Berberis dictyophylla albicaulis. Zeer mooi, takken en de onderkant der bladeren zijn blauw-grijs .... f 0.60
„ **subcaulialata,** zeer mooi soort, grijsgroen blad, draagt volop rose-roode bessen .... - 0.60
„ **Thunbergii.** Laagblijvend struikje, het welk zich in den herfst prachtig rood kleurt .... - 0.50
„ **umbilicata.** Grootbloemige Berberis met rood gekleurde jonge scheuten in het voorjaar en roode blaadjes in het najaar .... - 0.60
„ **vulgaris.** Gewone berberis .... - 0.40
„ **vulgaris purpurea.** Berberis met bruin blad en roode bessen .... - 0.50
„ **Wilsonae.** Laagblijvend bossig struikje met goudgele bloemen en zeer mooie herfsttint .... - 0.40
Brousonnetia papyrifera. (Papierstruik) met zilverachtig, diep uitgesneden bladeren .... - 0.50
Buddleya variabilis. Prachtige struik, bloeit in Aug.—Sept. met lange blauwe bloemaren. Zeer aanbevelenswaardig ..... - 0.60
„ **var. Veitchii magnifica.** Met donker paars-roode bloemen .... - 0.80
Calycanthus floridus (Meloenboompje). Bekend door de eigenaardige bruin-roode bloemen, welke een sterken vruchtengeur hebben .... - 0.50

per stuk

Caragana arborea. Vormt een flinke struik van eenige meters hoog. Bloeit in 't voorjaar met kleine gele bloemen (Erwtenstruik) .... f 0.50

Caragana Lorbergii. Zeer mooie var. der voorgaande .... - 0.50

Clethra alnifolia. Een oude, doch nog steeds tot de fijnste bloemstruiken behoorende heester, riekt overheerlijk. Bloeit in Aug. en Sept..... - 0.50

Cerasus (Prunus) serrulata. Japansche kersen in soorten, geënte heestertjes. Zeer mooie, mildbloeiende kerssoorten, met enkele en dubbele, licht en donkerrose bloemen ...... - 1.75

Ceanothus americanus, wit .... - 0.50

„ **cerris,** rose .... - 0.75

„ **Gloire de Versailles,** azuurblauw ... - 0.75

„ **Indigo,** prachtig donker blauw ..... - 0.75

„ **Pinquet Guindon,** zeer mooie donkerpaarse kleur .... - 0.75

Prachtige struikjes, die in Augustus-September door hun zeer rijken bloei zeer de aandacht trekken. In pot gekweekt.

Cercydiphyllum japonicum. Een uit Japan ingevoerde tot boom opgroeiende struik, groeit sterk en heeft heldergroene ronde bladeren, opvallend gewas .... - 0.60

Cercis Siliquastrum (Judasboom). Zeer fraaie struik, welke in April en Mei bedekt is met ontelbare kleine donkerroode bloempjes.... - 0.50

Colutea arborescens (blaasboom). Bekende struik, bloeit in Juli met helder gele bloemen, welke gevolgd worden door blaasvormige zaadhulzen - 0.50

Colutea cruenta, blaasboom met bruine bloemen - 0.50

Cornus mascula. Bekende vroegbl. heester .... - 0.50

„ **alba.** Rood koraalhout, midgroeiende struik .... - 0.50

„ **alba flaviramea.** Krachtig groeiend, met gele takken, kleine struiken .... - 0.35

„ **sibirica.** Heeft vooral des winters prachtige vuurroode takken .... - 0.50

„ **florida.** Vormt zeer groote sierlijke struiken .... - 0.60

Corylopsis spicata. Bloeit begin April met licht gele bloemtrossen .... - 0.60

Corylopsis pauciflora. Zeer vroeg bloeiend .... - 0.60

Cotoneaster acutifolia. Vormt struiken van 2 M. hoog, draagt bruin-zwarte bessen.. - 0.75

„ **applanata.** Sterk groeiende struik, draagt volop vuurroode bessen. Nieuw .... - 0.75

„ **Franchetti.** Sterk groeiende struik met vuurrood gekleurde bessen. Sierlijk hangende takken met zilvergrijs blad .... - 0.75

„ **multiflora calicarpa.** Vormt flinke struiken, welke reeds begin Augustus volop vuurroode bessen dragen.... - 0.75

„ **rugosa var. Henryi,** vormt een elegante struik. De bladeren zijn lang werpig. Nieuw.............. - 0.75

„ **Simonsi.** Flinke struik, welke vooral na den bloei sierlijk wordt door de helderroode bessen .... - 0.40

Crataegus (Meidoorn).

dubbele witte, mooie pyr. .... - 2.00

„ **rose** .... - 2.00

„ **donkerroode** (Paul's Scarlet)......... - 2.50

In den bloeitijd is er niets wat met deze heesters in kleurenpracht kan wedijveren, ze domineeren dan alle andere gewassen.

Crataegus coccinea. Pyramiden .... - 2.50

Mooie doornsoort, die in Mei mild bloeit, doch vooral in den herfst door de groote roode bessen den blik tot zich trekt.

per stuk

Crataegus Crus galli stricta (fastigiata) pyramidaal groeiend .... f 2.50

Crataegomespilus grandiflora .... - 2.00

Waarschijnlijk ontstaan door kruising van Meidoorn en Mispel; bloeien met groote bloemen en dragen groote roode vruchten.

(Crataegus) Pyracantha coccinea (Vuurdoorn). Struikjes in pot .... - 2.00

Cydonia jap. Aurora, zalmrood .... - 0.50

„ „ **alba,** helder wit .... - 0.50

„ „ **Bunyardii,** zeer mooi zalmkleurig.. - 0.60

„ „ **candicans,** grootbloemig wit ..... - 0.50

„ „ **Maulei,** koperkleurig .... - 0.50

„ „ „ zaailingen in diverse kleuren en veel vruchten gevend geschikt voor het bereiden van jam .... - 0.35

„ „ **Maulei superba,** wordt niet hooger dan 50 c.M. Bloeit zeer rijk, licht koperkleurig .... - 0.60

„ „ **Maulardi,** groot, rood .... - 0.50

„ „ **Moerlosi,** wit met rose, sterkgroeiend - 0.50

„ „ **nivea extus coccinea,** rose met wit . - 0.50

De Cydonia's (Pirus japonica) zijn algemeen bekende voorjaarsbloeiers.

Cytisus Adamii, roode regen. Deze in blad gelijk aan den goudenregen, geeft dikwijls aan één boom roode, rose en gele bloemen.. - 1.25

„ **Laburnum,** goudenregen. Bekende tot boomen groeiende heesters .... - 0.50

„ **Laburnum Vossei.** Bijzonder rijk bloeiend met zeer lange trossen .... - 1.25

„ **nigricans.** Zeer mooi, bloeit in Juni en Juli met helder goudgele bloemen..... - 0.30

„ **trifoliatus.** Mooi struikje met op klaverblaadjes gelijkende bladeren, bloeit zeer rijk, met gele bloemen .... - 0.30

Daphne Mezereum album, jonge planten ...... - 1.50

„ **Mezereum rubrum** „ „ ...... - 1.50

Het witte en roode peperboompje bloeit dikwijls reeds in Maart.

Deutzia gracilis campanulata. Gedrongen groeiwijze, bloeit zeer rijk met klokvormige melkwitte bloemen .... - 0.60

„ **disc. kalmiaeflora.** Zeer mooie soort, bloemen in trosvorm, rose........... - 0.60

„ **Lemoinei Avalanche,** een zeer laagblijvend struikje, bloeit zeer rijk, zuiver wit - 0.75

„ **crenata rosea fl. pl.,** rose met wit.... - 0.40

„ **crenata Pride of Rochester,** dubbel wit - 0.40

„ **crenata magnifica.** Mooie nieuwe variëteit, met groote helder witte bloemtrossen - 0.50

Bekende schoone struiken, in den bloeitijd met witte bloemen als overdekt. Altijd het oude hout wegnemende, bloeien deze struiken bijna tot onder toe.

Desmodium penduliflorum. Zeer gracieuze struik. De dunne twijgen buigen zich sierlijk naar beneden en zijn in September bedekt met fijne purperen bloemen. Sterft 's winters tot op den grond weg .... - 0.60

DIERVILLA (Weigelia)

Diervilla amabilis candida, zuiver wit .... - 0.50

„ „ **Conquete,** zeer grootbloemig rose .... - 0.50

„ „ **Eva Rathke,** prachtige mildbloeiende roode soort .... - 0.50

„ „ **Mad. Tailler,** rose met wit.. - 0.50

„ **giganteaeflora.** Zacht rose .... - 0.50

„ **van Houttei.** Rose bloemen met witte rand .... - 0.50

„ **Mad. Couturier.** Rose met wit ...... - 0.50

per stuk

Diervilla Prof. Duchartre, donkerrood .... f 0.50
,, **praecox,** een zeer vroeg bloeiende japansche soort, donker rose .... - 0.60
,, **Stelzneri,** levendig rose............. - 0.50
,, **styriaca,** nieuwe soort bloeit zeer rijk met groote bloemen, donker rose .... - 0.75
,, **Verschaffeltii.** Puper met lichte randen - 0.50

De Diervilla's behooren tot de allermooiste bloemstruiken. Ze groeien en bloeien zeer gemakkelijk en overvloedig. Na den bloei wat ingesneden, bloeien ze dikwijls voor de tweede maal in Sept.

Collectie van 10 Diervilla's in 10 var. .... - 5.—

Exochorda Giraldii, grootbloemig wit .... - 0.50
Exochorda grandiflora. Een mooie struik, bloeit met helder witte bloemen .... - 0.60
Exochorda macrantha, krachtig groeiend in trossen bloeiend .... - 0.50
Elaeagnus edulis. Flink groeiende, groote struik met donkerroode eetbare vruchten .... - 0.50
Elaeagnus angustifolia. Nog sterker groeiend dan de vorige, heeft langwerpig zilvergrijs blad.. - 0.50
Elaeagnus macrophylla. Bladhoudende struik, met glimmend, donkergroene bladeren ..... - 0.60
Evonymus europaea (Kardinaalhoed). Is vooral mooi door de vuurroode driehoekige vruchtjes - 0.50
Evonymus europeus latifolius, draagt betere vruchten dan de vorige, kleine struikjes .... - 0.60
Forsythia viridissima (Chineesch klokje). Een vroeg bloeiende struik, bloemen prachtig goudgeel .... - 0.50
Forsythia intermedia. Prachtige struik, bloeit in 't voorjaar zeer rijk, met groote goudgele bloemen .... - 0.50
Forsythia suspensa, met hangende takken.... - 0.75
Genista alba. Zeer sierlijk .... - 1.—
,, **Dallimorei.** Nieuwe bremsoort met purperroode bloemen .... - 1.50
,, **praecox.** Een zeer mooie laagblijvende brem, zeer rijk bloeiend, crême-wit ... - 0.75
,, **praecox alba.** Als voorgaande, doch zuiver wit .... - 0.75
,, **Andreana.** Bruin gevlekte bezembrem . - 1.—
,, ,, **Butterfly** .... - 1.—
,, ,, **Mayfly** .... - 1.—

Drie bremsoorten met zeer groote bloemen.

,, **Andreana Daisy Hill.** Prachtige bremsoort, zeer rijkbloeiend, de bloemen zijn groot crême-wit met bruinroode vlek.. - 1.25
,, in soorten op stammen van 60—80 c.M. hoogte .... - 2.—
,, **radiata.** Zeer eigenaardige soort...... - 1.25
,, **sagittalis,** (Pijlbrem) met breede, bladachtige takjes, lage soort, geel........ - 1.00
,, **tinctoria.** Een bremsoort, welke in den zomer van Juli tot Sept. bloeit met talrijke helder gele bloemen, groeit evenals de andere bremsoorten op alle, niet te vochtige gronden .... - 0.40
Hamamelis japonica (arborea). Een zeer interessante struik, bloeit in Februari met gele bruingevlekte bloemen .... - 2.00
,, **jap. mollis.** Een nieuwe soort der tooverhazelaar. Bloeit reeds in Januari met veel grooter bloemen dan de vorige .... - 2.00
,, **jap. rubra.** Met rood-bruine bloemen - 2.00

Van de drie bovenstaande Hamamelis zijn slechts jonge struikjes voorhanden.

per stuk

Hedysarum multijugum. Klein, zilvergrijs struikje. Bloeit gedurende den geheelen zomer met purperroode bloemtrosjes .... f 0.50
Hippophaëa Rhamnoides. Een zilverwitte struik die in 't najaar volop oranjebessen draagt.. - 0.40
Hibiscus (Althaea-boompje)
,, **amaranthus.** Paars-rood .... - 0.60
,, **coerulea plena.** Donker lila-blauw, Dubbel bloemig .... - 0.60
,, **coelestis,** helder blauw............. - 0.60
,, **Comte de Flandre,** rood .... - 0.60
,, **grandiflora superba,** wit-rose......... - 0.60
,, **paeoniflorus,** dubbel lilarood .... - 0.60
,, **Lady Stanley,** licht rose .... - 0.60
,, **totus albus,** enkel zuiver wit .... - 0.60

Verlangen warmen en zonnigen stand en goeden grond. Groeien matig en gedrongen.

Hydrangea paniculata .... - 0.50
,, ,, **grandiflora** .... - 0.50

Prachtige struiken met reusachtige bloemtuilen. Het groote sieraad der tuinen in Aug. en Sept. Eerst wit, daarna rose, duren de bloemen verscheidene weken.

Hydrangea arborescens grandiflora alba. Een winterharde Hortensia, bloeit met enorme witte ronde bloemtrossen .... - 0.75
Hypericum calycinum. Een laagblijvend struikje, bloeit ook in schaduw en onder boomen zeer goed, met groote gele bloemen .... - 0.30
,, **densiflorum** .... - 0.50
,, **Moserianum.** Zeer rijk bloeiend, groote gele bloemen .... - 0.60
,, **Henryi.** Nieuw .... - 0.60
Indigofera dosua, een zeer mooi klein-bladerig struikje, bloeit in Juli-Aug. met mooie donker wijn-roode bloemen .... - 0.60
Ilex Sieboldi, een bladverliezende hulst, bezet zich in 't najaar geheel met kleine roode bessen.. - 0.80
Ilex verticillata. Eveneens met roode bessen... - 0.60
Kerria japonica.......................... - 0.50
,, ,, **plena** .... - 0.50
,, ,, **arg. fol var.** Zilverbont blad.. - 0.50

Uit Japan ingevoerde struikjes, waarvan de eerste met enkele, de tweede met dubbele heldergele roosjes bloeit.

Ligustrum chin. nanum..................... - 0.60
,, **Ibota,** rijkbloeiend .... - 0.75
,, **macrocarpum.** Sterkgroeiende variëteit met groote bladeren en zwarte bessen .... - 0.60
,, **ovalifolium** (calif. liguster).... f 0.15—0.35
,, **Regelianum** .... - 0.50
,, **Quihoui.** Met groote bloemtrossen. Extra .... - 0.90

De ligustrum-soorten bloeien alle met groote witte trossen.
De derde in zachte winters groenblijvend.

Lonicera tatarica. Struik kamperfoelie......... - 0.50

Een der vroegst ontluikende struiken, bloeit met heldere rose bloempjes.

Lonicera tatarica alba. Als vorige, doch wit..... - 0.50
,, **Ledebouri,** donkergroen blad, bruinroode bloemen .... - 0.50
Malus baccata „Yellow Sibirian" (kersappel). De bekende sierappel, bloeit wit en geeft gele appeltjes .... f 1.50—2.50
,, **floribunda** Bloeit zeer rijk, de bloemknoppen zijn donkerrood, bloemen rose.................. - 1.50

per stuk

Malus floribunda atropurpurea, met mooie bruine bladeren en rose bloemen, extra .... f 1.50—2.50
„ **Ringo,** bloemen wit met rose.... - 1.50—2.—
„ **Sargenti,** zeer mooie soort, bloeit wit en draagt donkerrood gekleurde vruchtjes .... - 1.50
„ **Scheideckeri.** Zeer rijkbloeiend, rose (dubbel) .... - 2.00

Deze sierappels zijn in pyramidevorm gekweekt en op den grond veredeld, zeer mooi.

Magnolia Halleana stellata. Kleine plant, zeer rijk en vroegbloeiend, wit - 3.50—4.50
„ **Lenné,** lilarood, bloeit April-Mei 3.50—4.50
„ **Soulangeana,** wit met rood. Bloeit April-Mei - 3.00—5.00
„ „ **nigra,** donker purperrood. Bloeit door, laagblijvend - 3.00—4.00

Geen tuin zonder Magnolia. Wie kent niet de boomen van onder tot boven met witte, rose of roode tulpen bedekt, nog voor of tijdens het aankomen der bladeren. De Magnolia's verlangen een humusrijken, nogal vochtigen grond.

Myrica cerifera. Zeer mooie struik, dikwijls in den winter groenblijvend, bloeit wit, zeer vroeg, reeds vóór dat de nieuwe bladeren verschijnen f 0.75

Parrotia persica. Worden groote struiken, welke een zeer mooie herfsttint krijgen, bloeit in Februari .... - 0.75

POTENTILLA VEITCHI

per stuk

(Pavia) Aesculus macrostachya. Een zeer mooie struik met groote bladeren, in Augustus verschijnen de groote witte bloempluimen...... f 0.75

Philadelphus coronarius, gewone jasmijn ...... - 0.50
„ **grandiflorus.** Grootbloemige jasmijn, bloeit met extra groote bloemen, ook de groei is zeer sterk .. - 0.50
„ **Falconeri.** 2 M. hoog wordende struik, bloemen welriekend, stervormig .... - 0.50
„ **erecta Lemoinei Gerbe de neige.** Met dubbele sneeuwwitte bloempjes - 0.50
„ **Lemoinei Bouquet blanc,** zeer hooggroeiend, mooie, halfdubbele sneeuwwitte bloemen .... - 0.60
„ „ **Dame blanche,** een zeer mooie half dubbele soort, roomwit met sierlijke gekartelde bloemen . - 0.75
„ **Manteau d'Hermine.** Zeer mooi, bloeit rijk met dubbele bloemen.. - 0.75
„ **odoratissimus,** sterkgroeiende struik - 0.50
„ **virginale,** een zeer mooie dubbele soort, prachtige groote bloemtrossen - 0.75
„ **Voie lactée,** sterkgroeiende soort, zeer grootbloemig, extra........ - 0.75
„ **Zeyherii,** krachtige, grootbladige varieteit. Geeft midden Juni volop welriekende bloemen. - 0.60

Collectie van 12 jasmijnstruiken in 12 variëteiten........ - 6.—

Potentilla fructicosa. Bloeit zeer rijk met helder gele bloemen. Bloeitijd Juli—Aug. - 0.50

Potentilla ochroleuca, een zeer rijk- en doorbloeiende struik, wordt tot 1 M. hoog, lichtgeel 0.50

Potentilla Veitchi, zeer lief laagblijvend struikje, bloeit den geheelen zomer helder wit .... - 0.80

Prunus Blireianum fl. pl., met purperrood blad en groote, helderrose bloemen .. - 1.25

Prunus Pissardii. Bruinbladige pruim, bloeit begin April met witte bloempjes ..... - 1.25

Prunus triloba. Zeer sierlijk struikje, bl. in Maart met talrijke dubb. roosvormige bloempjes .... - 1.25

Prunus Moseri fl. pl. Gelijkt in groei en bladeren op de Prunus Pissardii, bloeit echter met groote dubbele rose bloemen, welke op het donkerroode blad zeer mooi uitkomen - 1.25

per stuk

Prunus tomentosa. Klein struikje, dat vroeg in 't voorjaar met ontelbare rose bloempjes bloeit f 0.75
Rhus cotinus (pruikenboom). Algemeen bekende struik. De zeer fijne dof rose-roode bloemen verheffen zich sierlijk boven de bladeren. - 0.50
,, **cotinus purpureus.** Als voorgaande, doch met bruinrood blad. Zeer mooi .... - 0.60
,, **glabra.** Zeer sierlijke struik met groote gevederde bladeren, krijgt in den herfst een zeer mooie roode kleur - 0.60
,, ,, **elegans,** krachtig groeiende soort met een lichtblauwe waas over de jonge takken .... - 0.60
,, **typhina.** Donzig behaard, fluweelboom .. - 0.60
,, **typhina laciniata.** Mooi ingesneden bladeren, prachtige herfsttint.................. - 0.75
Ribes atrosanguineum, met bloedroode bloemen. - 0.60
,, **sanguineum** (Roode Ribes) .... - 0.50
,, **albidum,** vleeschkleurige ribes. Welbekende str., opent met haar rijken bloei de serie der bloemstruiken, die eerst na de Ribes hunne bloemen beginnen te ontluiken .. - 0.50
,, **alpinum.** Kleinbladerige struik. Geen enkele heester verdraagt zulke dichte schaduw als deze struik en daarom een zeer nuttig gewas in parken en tuinen, per 100 f 25.— - 0.30
Robinia hispida, roodbloeiende struik-acacia, bloeit zeer rijk, groeit op schrale gronden - 0.80
,, **Kelseyi,** met levendig rose bloemen . - 0.80
,, **mimosaefolia.** Een zeer mooie struik-acacia met kleine blaadjes .... - 0.80
Rosa, zie winterharde rozen.
Rubus Canadensis rosea. Bloeit den geheelen zomer met groote rose bloemen .... - 0.35
,, **crataegifolius.** Geeft in Mei—Juni witte bloemen .... - 0.40
,, **spectabilis.** Groeit zeer goed, ook onder boomen, bloeit met groote rose bloemen.... - 0.50
Salix alba × **babylonica** (Salomonii) .... - 0.30
,, **alba splendens** (regalis) .... - 0.30
,, **britzensis,** eigenaardige wilgsoort met bruinroode takken .... - 0.30
,, **caprea** (katjeswilg) .... - 0.30
,, **nigricans,** eigenaardige soort met zwart hout - 0.30
,, **pulchra ruberrima** (daphnoides) .... - 0.30
,, **rosmarinifolia.** Kleinblijvende struik met zilvergrijze blaadjes en bruine twijgen .. - 0.40
Sambucus canadensis maxima. Een nog weinig bekende vlier met extra groote bloem van 50 cM. in doorsnede .... - 0.50
,, **nigra,** gewone vlier................ - 0.30
,, ,, **argentea var.,** bontbladige vlier - 0.50
,, ,, **aurea,** goudvlier, zeer bekende helder goudgele struik ...... - 0 50
,, ,, **laciniata,** een zeer sterk groeiende vliersoort met diep uitgesneden bladeren........... - 0.40
Spartium Junceum. Portugeesche brem. Zeer decoratieve plant met lange groene, priemvormige takken en gele bloemtrossen, welke den geheelen nazomer den plant versieren. Bij strenge vorst den voet der plant dekken, **in pot**.... - 1.00
Spiraea ariifolia. Een sierlijke bloemstruik met talrijke hangende crême-witte bloemtrossen .... - 0.40
,, **arguta.** Laagblijvende Spiraea-soort met sierlijke kleine blaadjes en witte bloempjes. Bloeit zeer vroeg in 't seizoen.... - 0.50
,, **assurgens.** Zeer mooie nieuwe soort, fijn uitgesneden blad, bloeit met groote crême-witte bloemtrossen .... - 0.50
,, **Anthony Waterer** (rood) .... - 0.35

per stuk

Spiraea fontenaysiensis alba. In Juni met witte trossen bloeiend .... f 0.40
,, **Fortunei alba** .... - 0.50
Allerliefste kleine struikjes. Snijdt men de uitgebloeide bloemtakjes weg, dan bloeien ze den geheelen zomer. Ze worden zelden hooger dan 60 cM.
Spiraea jap. Froebeli, ± 1 M. hoog wordende struik m. donkerroode bloemschermen . - 0.40
Spiraea Margaritae (jap. superba) Geeft in Juni—Juli levendig rose-roode bloemen .... - 0.40
Spiraea jap. macrophylla, roode bloemen in Juni Juli. Bladeren in 't voorjaar mooi rood gekleurd - 0.40
Spiraea macrothyrsa, hooggroeiende soort, zeer groote bloemtrossen, rose................ - 0.40
Spiraea van Houttei. Wit, zeer rijkbloeiend ..... - 0.50
Spiraea opulifolia aurea. Sierlijke groen-gele str. - 0.40
Spiraea prunifolia fl. pl. Bloeit in April met mooie dubbele roosvormige bloempjes ...... - 0.50
Spiraea Sanssouciana (Nobleana) Bloeit in Juni—Juli met donkerrose pluimen .... - 0.40
Spiraea Thunbergii .... - 0.50
Tijdens den bloei geheel met witte bloempjes bedekt, groeit zwak.
Spiraea sorbifolia. Geeft in den zomer witte bloemtrossen .... - 0.40
Staphylea Coulombieri. Een zeer grootbloemige variëteit .... - 0.75
Staphylea colchica (pimpernoot) .... - 0.75
Staphylea pinnata .... - 0.50
Twee flink groeiende struiken met welriekende witte bloemen.
Stephanandra flexuosa .... - 0.40
,, **Tanakae** .... - 0.50
Zeer sierlijke struiken, zijn zeer geschikt om alleen in het gazon te worden geplant. De bladeren zijn diep uitgesneden en kleuren zich in den herfst prachtig rood.
Symphoricarpus racemosus (radijsboompje) .... - 0.30
,, **fructu rubro** .... - 0.40
Symplocus crataegifolia. Een eigenaardige str., de bloemen zijn klein en weinig opvallend, draagt echter bessen van een helder donkerblauwe kleur. Flinke struiken............. - 2.00
Syringa (gewone sering) 0.50-0.80
,, ,, ,, groote struiken........1.00-1.25

ENKELBLOEMIGE SERINGEN

per stuk

Bertha Dammann. Groote tros, zuiver wit.... f 1.50
Charles X. Mooie stevige tros, violet .... - 1.25
Congo. Zeer groot, zeer donker purper .... - 1.50
Macrostachia. Zeer mooie tros van bijna zuiver rose kleur .... - 1.25
Mad. Briot. Karmijn met lila tint........... - 1.50
Marie Legraye. Zeer groote tros, melkwit .... - 1.25
Ludwig Späth. Extra mooi, zeer groot, donker purperrood .... - 1.25

DUBBELBLOEMIGE SERINGEN

(alle met zeer groote trossen).

per stuk

Belle de Nancy, in knop rood, bij het openen rose, nieuw .... f 1.50
Charles Joly, purperrood, nieuw .... - 1.50
Edouard André, zacht paars-rose .... - 1.50
Mad. Abel Chatenay. Crême wit............ - 1.50
Mad. Lemoine, prachtig wit .... - 1.50
Monument Carnot. Blauw-violet .... - 1.50
President Loubet, purperrood............... - 1.50

Een collectie van 10 soorten f 12.—.

Om deze seringen al haar schoonheid te doen ontwikkelen, mogen zij geen gebrek aan voedsel hebben.

Syringa Emodi. Sterk groeiende seringsoort met donkergroen blad. Bloeit laat met mooie losse, donkerpaarse bloemtrossen .... - 1.50

per stuk

Syringa persica (Fransche sering) .... f 1.00

Syringa persica alba .... - 1.25

Bloeien iets later dan de gewone seringen en hun geur wordt door velen nog boven deze verkozen. Deze seringen hebben zeer groote trossen.

Syringa Wilsoni, zeldzame soort met zeer groote bladeren en groote bloemtrossen van een helder rose kleur .... - 1.50

per stuk

Tamarix hispida (kashgarica). Zeer mooi donker rose, bloeit laat .... f 0.75

Tamarix gallica. Blauwgroene blaadjes, sterk groeiend .... - 0.60

Tamarix tetandra purpurea, met purperroode bloemaren .... - 0.50

De Tamarix is een der mooiste bloemstruiken, zoowel om de bloemen als het fijne mooie groen.

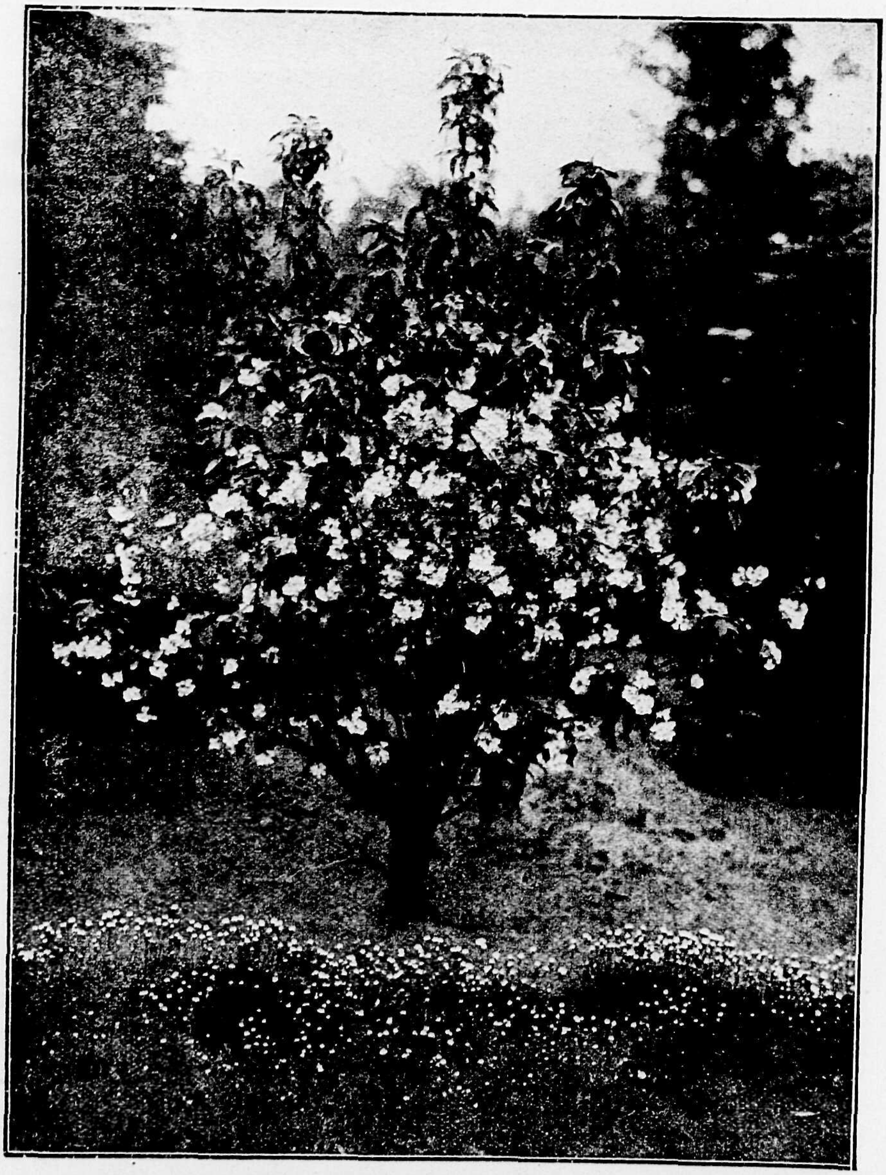

STAPHYLEA COLCHICA

Ulex europeus, (Gaspeldoorn of „Gorse"). - 0.75

Viburnum Carlesi. Een der mooiste soorten, bloeit zeer vroeg met zeer welriekende bloemen .... - 1.50

Viburnum dilatatum. Laaggroeiende br. struik, met groote schermen, witte bl. en roode bessen .. - 0.75

Viburnum opule, is vooral in den herfst mooi met groote trossen licht roode bessen .... - 0.40

Viburnum opule sterile (sneeuwbal) ...... - 0.40

Viburnum plicatum (Japansche sneeuwbal) - 0.50

Viburnum plic. tomentosum (enkel) .... - 0.40

De Japansche sneeuwbal is een sterke struik, welke op vochtigen grond . verkiezen is boven de gewone sneeuwbal, welk licht van bladluis te lijden heeft. Het blad verkleurt tot rood en geel en is in den herfst, vooral bij de enkelbloemige soort, opvallend mooi.

Viburnum Lantana. Breede groote struik, met witte schermen bloeiend 0.50

Viburnum Lant. versicolor, gele bladeren, nieuw........ - 0.75

Viburnum rhytidophyllum, zie pag. 35.

Viburnum Lentago. Met glanzende. groene bladeren en witte bloemen .... - 0.60

Vuurdoorn, zie pag. 44.

Weigelia (Zie onder Diervilla).

COLLECTIFS.

25	sterke bloemheesters in 20 variëteiten	f 10.—
100	„ „ „ 50 „	- 40.—
25	niet hooggroeiende bloemheesters in 20 variëteiten	- 10.—
100	„ „ „ „ 50 „	- 45.—
250	bloemheesters in 200 variëteiten	- 120.—

(In bovenstaande collecties zijn geen Magnolia's, Malus en andere duurdere heesters begrepen).

BONTE EN GEKLEURDBLADIGE HEESTERS EN BOOMEN

Onder dit hoofd is bijeengebracht wat onder boomen, heesters en struiken afwijkt van de groene kleur. Mits niet te overdadig aangewend geven deze afwijkende en bonte kleuren een ongemeene afwisseling aan iedere beplanting. Slechts datgene is opgenomen wat goed door kleur uitkomt en geen verscheidenheden alléén voor den verzamelaar van belang. De meeste boomachtige soorten zijn als pyramiden en als stamboom verkrijgbaar.

per stuk

Zwarte Berberis. Zeer bekende struik met purperrood blad .... f 0.50

Bruine Beuk, uit zaad (tot op den grond getakt) .... f 0.60—3.50

Berberis concinna tricolor, een in onze kweekerij gevonden bonte soort, vooral in 't voorjaar zeer mooi, met groene witte en rose blaadjes.... - 1.25

Berberis Thunbergi arg. var., een wit-bonte variëteit, laag blijvend .... - 0.80

Zwarte Beuk, geënt (grootbladige). Zeer bekende boom .... f 1.50—4.50

De zaailingen zijn iets minder donker en kleiner van blad dan de geënte.

Zwarte treurbeuk, nog zeer weinig verspreid, is goed zwart van kleur .... f 2.00—4.00

Fagus sylv. tricolor, zwart gerande. De bladeren zijn als van de zwarte beuk, doch in 't voorjaar met een licht rose rand, zeer mooi.. f 1.50—3.50

Goudbonte roode Cornus (Cornus sanguinea Späthii robusta) .... f 0.50

De goudbonte Cornus is het mooiste gele struikje, dat we hebben. Een groep van eenige dezer struiken gelijkt in de verte op een perk met gele bloemen.

Zilverbonte roode Cornus (elegantissima) ...... - 0.50

Een zéér mooie zilverbonte heester, eenigszins de zilverbonte Acer Negundo nabijkomend.

Duindoorn (Hippophaëa rhamnoides). Zilvergrijze fijnbladerige struik, zeer mooi .... - 0.35

Witbesneeuwde eik (Quercus arg. picta) boompjes .... f 3.00—4.50

Zeer mooi gekleurde eiksoort.

Eschdoorn zilverbonte .... f 2.50—4.50
„ **Leopoldii** .... - 2.50—3.50
„ **geheel gele** (lutescens) .... - 2.50—4.50
„ **bruin (purpurea)** .... - 2.50—4.50

Alle zeer fraaie verscheidenheden der gewone Eschdoorn. Het blad van Acer Leopoldi is bij het uitkomen zeer mooi rose getint. De gele en bruine eschdoorns groeien tot boomen op, even snel als de gewone groene. De bonte soorten groeien iets minder welig.

Plataanbladige eschdoorn zilvergerand. (Acer plat. Drummondi). Zeer mooi zilverbont, nieuw 3—4 M. .... f 3.50—4.50

Plataanbladige eschdoorn met bruin blad (Acer platanoides Schwedleri) .... f 5.—

Plataanbladige eschdoorn met bruin blad (Acer platanoides Reitenbachi) .... f 3.50—5.00

Twee zeer mooie bruinbladige boomen. Van de eerste zijn vooral de jonge scheuten mooi rood, terwijl de tweede in den zomer meer bruin wordt.

Virginische eschdoorn, goudgele, zeer mooie goudgele varieteit .... f 1.50

per stuk

Zilverbonte eschdoorn (Acer Negundo) pyramide en stamboompjes .... f 1.50—2.50

Californische eschdoorn goudbonte .... f 1.50
„ „ **geheel gele** (Odessana) - 1.50

De eerste is de algemeen als witbonte Acer bekende heester, die soms bijna geheel wit is. Zeker wel de meest uitkomende der bonte gewassen. *Verlangt goeden grond en groeit dan flink.* De goudbonte soort is eveneens zeer mooi en groeit sneller.

Aucubabladige Esch, met geelgevlekte bladeren, boomen .... *f* 2.50—10.00

Zilverbonte esch. Is goed zuiver bont gerand.. f 4.50

Zwarte hazelnoot, bekende struik. Behoeft voor weligen groei, op schralen gronden nogal hulp - 0.75

Gele pyramidaal of pluim-Iep .... f 2.00—8.00
Van Houtte's gele Iep .... - 1.50—3.50
Grootbladige bonte Iep .... - 3.50—6.00
Bruinbladige Iep .... - 2.50—6.00

De beide eerste zijn zeer mooi goudgeel, wat reeds in de verte in 't oog valt. De bonte soort is snelgroeiend, evenals de groenbruine soort.

Geelbladige Jasmijnstruik. Vooral in 't voorjaar zeer mooi goudgeel .... - 0.50

Bonte tamme kastanje, boom met mooie zilver gerande bladeren .... - 1.50

Olijfwilg (Eleagnus angustif.) snel groeiende boomachtige *struik met zilvergrauw blad* .... - 0.75

Bruine pruim (Prunus Pissardii).......... f 1.50—2.50

Onder de donkerbruine of roodbladige gewassen bekleedt de Prunus Pissardii een eerste plaats.

Bruinbladige pruim met dubbele bloemen (Prunus Moseri fl. pl.) zeer mooi .... - 1.50

Zilver populier *(abeel)* .... f 0.30—1.50
„ „ (Populus alba Bolleana) .. - 0.50—2.00

Tusschen groote partijen maakt de Abeel, mits niet al te kwistig aangebracht, een krachtig effect. Is te overheerschend voor kleine terreinen. De tweede is gelijk een zilverwitte Italiaansche populier.

Ptelea trifoliata aurea (gele pimpernoot). Zeer mooie goudgele heester, struiken .... f 0.60
halfstammen .... - 1.50

Geelbladige Spiraea (Spiraea opulifolia aurea), sterk groeiende, groengele struik, komt goed uit tusschen ander groen. .... - 0.50

Goudvlier, struik .... - 0.50
Zilvergerande vlier, *struik* .... - 0.50
Weigelia (Diervilla) bonte, struik .... - 0.60

Een zeer mooie, vrij laagblijvende bloemstruik, standvastig bont blijvend.

Halimodendron argenteum (zoutstruik). Zilvergrijze bladeren, bloeit zeer rijk met lila rose bloempjes. Halfstammen .... - 1.50

KLIMPLANTEN

per stuk

Actinidia Kolomikta........................ f 0.90

Akebia quinata, bloeit vroeg met bruine bloempjes - 0.90

Aristolochia Sipho (Duitsche pijpbloem) ...... - 1.25

De Aristolochia met hare zeer groote bladeren is uitstekend ter begroeiing voor veranda's, prieëlen enz., groeit snel en geeft een zeer dikke bedekking.

Ampelopsis quinquefolia (wilde wijngaard) .... - 0.60

„ **Engelmanni,** hecht zich zelf aan de muren 0.75

„ **Veitchii.** Zeer mooi, hecht zich zelf aan de gladste muren .... - 0.60

De laatste soort is een mooie, lieve klimplant. Ze bekleedt de muren met een fijn netwerk van groen, dat zich naar alle vormen van vensters bij uitstek schikt.

GLYCINE CHINENSIS

per stuk

Ampelopsis maximowiczi .... f 0.75

„ **Saint Pauli** .... - 0.75

Twee nieuwe zelfklimmende soorten welke zich in het najaar zeer mooi kleuren.

Bignonia radicans .... - 0.90

Prachtig oranje bloeiende klimplanten, bloeitijd Augustus tot begin October.

Caprifolium alba, met groote trossen witte bloemen .... - 0.90

„ **brachypoda aurea reticulata** een aardige geel bonte kamperfoeliesoort, bloeit niet doch heeft mooie kleine geel-bonte bladeren .... - 0.90

Caprifolium belgicum (boschkamperfoelie) . - 0.90

„ **Halleana,** een zeer mooie groenblijvende kamperfoelie (nieuw) - 0.60

„ **Periclymenum,** bloeit van Juni tot September met geelwitte bloemen.................. - 0.90

„ **punicea,** roode pijpkamperfoelie - 1.25

„ **semperflorens** (doorbloeiende kamperfoelie) .... - 1.25

De kamperfoelies behooren tot de meest bekende, doch ook aangenaamste klimplanten. De doorbloeiende kamperfoelie bloeit den geheelen zomer en herfst en heeft een even fijnen geur als boschkamperfoelie. Vooral de roode pijpkamperfoelie is om haar sprekende bloemen zeer bemind.

Celastrus scandens. Zeer sterke klimmer, in den herfst met oranje vruchtjes behangen - 1.—

Forsythia suspensa, een zeer mooie klimplant, bedekt zich in Maart-April met goudgele bloemen.................. - 0.75

Glycine chinensis (blauwe regen) .... - 1.50

„ „ **flore albo** .... - 1.50

Geen meer populaire klimplant dan de blauwe regen. Ze is met bijna iederen stand (behalve op 't Noorden) tevreden.

Jasminum nudiflorum (winter jasmijn), bloeit met heldergele bloemen in Febr.—Maart .... - 0.90

„ **officinalis,** bloeit in Juli, wit... - 0.90

Hedera amurensis acuta. Bladeren hartvormig, donkergroen, groeit goed... - 1.—

„ **dentata mac. aurea,** grootbladig goudbont .... - 1.00

„ **Helix** (kleinbladige boschklimop)... - 0.90

„ „ **doncratensis,** zeer kleinbladig, donkergroen met witte nerfteekening .... - 1.25

„ „ **hibernica,** gewone klimop, jonge planten, 75—100 cM. hoog - 0.60

„ „ **Keenwoodiana,** kleinbladig met gele vlekken .... - 0.90

„ „ **spectabilis aurea,** kleinbladig, des zomers geheel geel...... - 0.90

„ **latifolia mac. aurea.** Zeer mooi goudbont met zeer groote bladeren.... - 1.—

„ **lusitanica azorica,** met groote vijflappige bladeren, groeit sterk .... - 0.90

Periploca graeca. Grieksche touwboom ... - 1.00

Polygonum Aubertii, zeer sterk groeiende klimplant, bloeit met talrijke witte bloemtrossen .... - 1.—

Rubus bambusarum, groenblijvende braamsoort met zeer mooi, diep ingesneden blad - 0.90

Rubus bellidiflorus fl. pl., dubbelbloemige sierbraam, met rose bloemen .... - 0.75

Rubus Henryi, groenblijvende klimplant met diep ingesneden bladeren .... - 1.00

Rozen (zie pag. 10).

CLEMATIS

Deze prachtige klimplanten, in alle nuances van zuiver wit, hemelsblauw, lavendelblauw tot donker fluweelachtig purperrood bloeiend, zijn wel de schoonste klimmende gewassen die we hebben. Bloeien sommige soorten in Mei en Juni, andere van Juni tot in October met groote stervormige bloemen.

Planten in pot .... **per stuk f 1.50**

GROOTBLOEMIGE SOORTEN.

Duchess of Edinburgh, dubbel wit.
Fairy Queen, wit met rose nerf.
Gipsy Queen, zeer mooi purperfluweel.
Jackmanii, de beste donkerblauwe.
„ **superba,** nog donkerder dan voorgaande.
„ **alba,** goede witte.
Lady Nevill, porceleinblauw met donkere strepen.
Lawsoniana, lavendelblauw.
Mme. Baron Veillard, lilarose.
Mevr. le Coultre, halfdubbel, grootbloemig wit, extra.
M. Koster, lichtrood, goede groeier.
Nelly Moser, lichtblauw met roode nerf.
Standishi, welriekend, blauw.
Ville de Lyon, de beste donkerroode variëteit.

KLEINBLOEMIGE SOORTEN.

Clematis flammula, ruikende Clematis, bloeit met trossen van witte bloempjes .... f 0.90
„ **ligusticifolia,** zeer sterkgroeiende soort met kleine geel-witte bloemen .... - 0.90
„ **montana,** zeer sterk, bloeit reeds in Mei met witte bloemen .... - 1.25
„ „ **perfecta,** nieuwe witte variëteit .... - 1.25
„ **paniculata,** sterk, bloeit zeer rijk in September, met witte bloempjes .... - 0.90
„ **virginiana,** geelwit .... - 0.90
„ **viticella,** blauwe hangende klokjes in Augustus .... - 0.90
„ „ **kermesina,** als vorige, doch donkerrood .... - 1.—

JAPANSCHE ACERS. (Acer palmatum polymorphum).

Dit prachtige struikgewas is wel het mooiste van alle winterharde bladplanten; ze zijn even mooi en kleurenrijk als menig warme-kasplant, terwijl ze volkomen bestand zijn tegen onze strengste winters. De planten groeien struikvormig en worden niet hooger dan ongeveer 2 M.
Zooals van menig ander gewas is het aantal variëteiten veel te groot en hebben wij slechts die in onzen catalogus opgenomen, welke uitmunten door goeden groei en mooie kleur.

Acer palmatum atropurpureum. Zeker wel de allerbeste wat kleur en groei betreft. De kleur is even donker als de bladeren eener zwarte beuk, behoudt den geheelen zomer de prachtige donkerroode kleur, groeit in alle gronden.

Acer palmatum reticulatum. Zeer mooi, vooral in het voorjaar, de bladen zijn crême-wit, terwijl de bladnerven er zich als een fijn net doorheen weven. Op een beschaduwde plaats blijft de prachtige kleur den geheelen zomer goed.

Acer palm. scolopendrifol. purp. Donkerrood, met diep uitgesneden kleine bladeren, groeit zeer goed.

Acer palmatum roseo marginatum. Kleinbladige variëteit, de kleine ingesneden blaadjes zijn wit-rose gerand.

	per stuk
Goede planten	**f 1.50 tot f 3.50**
Groote planten	**f 4.— tot f 6.—**

BOOMEN EN HEESTERS

SIERBOOMEN

Mits in voor hen passenden grond geplaatst, verkrijgen al de hieronder volgende boomen met zeer enkele uitzonderingen, een aanzienlijke grootte, de een wat spoediger, de ander wat langzamer.
De prijzen hangen geheel af van de afmetingen der boomen en zijn wij, zoo noodig, gaarne bereid nadere inlichtingen omtrent stamomvang en hoogte te verstrekken.
Van sommige soorten zijn zeer zware boomen voorradig van 20 tot 30 c.M. omvang, waarvan de prijs per correspondentie wordt opgegeven.

per stuk

Abeel, zie **Populus alba.**
Acacia, zie **Robinia.**
Acer dasycarpum (Virginische eschdoorn). Gemakkelijk en vlug groeiende boom. De bladeren zijn aan de onderzijde grijs en kleuren zich in den herfst geel en rood f 1.00—3.50
„ **dasycarpum lutescens,** lichtgele bladeren f 2.50
„ **dasycarpum Wieri laciniatum.** Trekt door de fijn ingesneden bladeren en de hangende takken zeer de aandacht .... f 2.00—4.00
„ **rufinervum,** grootbl. eschdoorn, stam en takken eigenaardig blauw-wit gestreept f 2.50—4.50

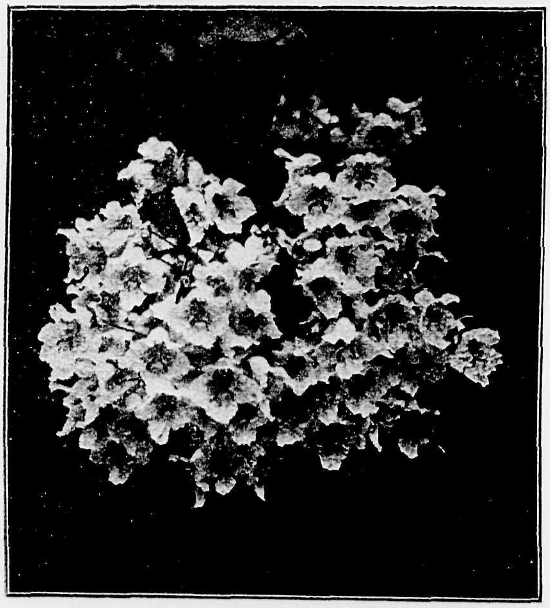

CATALPA SPECIOSA

Acer laetum rubrum (colchicum), mooie boom met gele herfsttint .... f 1.50—6.—
„ **platanoides,** plataanbl. eschdoorn. Zeer mooie, dichtbebladerde boomen, zeer geschikt voor laanboomen .... f 1.50—5.50
„ „ **cuculatum,** bereklauwbl. eschdoorn .... f 1.50—3.50
„ „ **Drummondi,** nieuwe, witgerande variëteit, 3—4 M. hoog f 2.50 - 3.50
„ „ **aureo marg.,** geelbont....... f 4.50
„ „ **pictum** (Hessei). Zwak groeiende variëteit. De bladeren zijn geheel wit en rose gevlekt en gestippeld. Nieuw, 1½ tot 2 M. hoog .... - 2.—

per stuk

Acer platanoides Schwedleri. Een der mooiste bruinbladige boomen. De jonge loten zijn helder rood, in den zomer worden de bladeren bruingroen .... f 2.00—5.00
„ „ **Reitenbachi.** Evenals voorgaande, zeer mooi. In den zomer worden de bladeren violetrood .... f 3.00—5.00
„ **pseudoplatanus,** gewone eschdoorn. Groeit ook goed op slechten grond Goede schaduwboom. f 2.00—4.50
„ „ **albo variegatum,** wit gevlekt .... f 3.50—5.50
„ „ **atropurpureum,** de onderzijde der bladeren is helder violetrood .... f 2.50—4.50
„ „ **Leopoldii.** Zeer mooi bont en is door minder krachtigen groei geschikt voor kleine tuinen ...... - 2.00—3.00
„ „ **lutescens,** een mooie geelbladige variëteit .... f 3.50—4.50
„ „ **Simoni,** zeer bont-bladig, zwak groeiend .... f 1.50
„ **sacharum,** suiker eschdoorn, vormt flinke boomen.......................... f 2.50—5.00

Aesculus Hippocastanum. Kastanje, bekende schaduwboom .. f 2.00—3.00
zware exemplaren f 5.00—9.00
„ „ **fl. albo pl.** Dubbele witte bloesems f 3.50—5.00
„ „ **rubicunda.** Bekende roodbl. paardekastanje. Groeit langzaam. f 5.00—7.50

Ailanthus glandulosa. Hemelboom, als oudere boom zeer mooi .... f 1.00—3.50
Betula alba, berk. Zeer gracieuze boom. Gedijt ook op schralere gronden. Moest in geen tuin ontbreken .... f 1.00—2.50
„ **nigra,** een berk met prachtige crêmewitte stam, ... f 1.00—2.50
Beuk, zie **Fagus.**
Carpinus Betulus. Haagbeuk, vormt een kleine boom met elegante kroon f 1.25—2.50
„ „ **pyramidalis.** Zuilvormige haagbeuk, vormt mooie boomen. Pyramiden van 2—3 M. hoog .... f 2.00—3.00
„ „ **quercicifolia,** eigenaardige variëteit met ingesneden blaadjes, 2½—3½ M. .... f 2.50
Carya alba. Hickorynoot. Zeer mooie schaduwboom .... - 5.—
Carya amara. Bijzonder grootbladige variëteit .. - 5.—

per stuk

Castanea vesca. Tamme kastanje. Voor zandgrond geschikt. Wordt een mooie breede boom ..... f 2.50—5.—

Catalpa speciosa. Trompetboom. Bloeit met groote bloemtrossen. Ook het blad is decoratief. f 2.00—4.50

Cerasus (Zie onder Prunus)

Christusdoorn, zie **Gleditschia.**

Crataegus oxyacantha fl., albo pl. Dubbele witte meidoorn op stam ..... f 2.50

Crataegus oxyacantha Paul's Scarlet. Dubbele roode meidoorn op stam. Bekende sierboomen, zijn dankbaar voor goeden grond ..... f 2.50—4.50

Crataegus Carriere. Meidoorn met groote bloemen en zeer groote vruchten ..... f 2.50—4.50

Dimorphantus mandschuricus. Vormt groote struiken van 2 M. hoog met groote bladeren en sterk gedoornde takken ..... - 1.50

Eik, zie **Quercus.**

Esch, zie **Fraxinus.**

Eschdoorn, zie **Acer.**

Fagus sylvatica. Gewone of meibeuk. Groeit langzaam, doch vormt een zeer mooie boom ..... f 2.00—3.50

„ „ **atropurpurea,** zeer grootbladige zwarte beuk. Jonge boomen 2½ tot 3½ M. hoog ..... f 2.50—3.50

Zwaardere boomen gaarne afzonderlijke prijsopgave.

Fagus sylvatica heterophylla. Op ouderen leeftijd een opvallende, sierlijke boom. De bladeren zijn diep ingesneden, 1.50—2.50 M. f 1.50—3.—

„ „ **grandidentata,** met gekartelde bladeren ..... f 1.75—3.50

„ „ **purpurea.** Zwarte zaailingen, 3—4 M. ..... f 3.00—4.—

„ „ **pendula.** Treurbeuk, 2—3 M... - 2.50
4 M. hoog ..... f 4.00—6.—

„ „ **tricolor,** de bruine bladeren zijn wit en rose gerand. Vooral in 't voorjaar opvallend mooi, 2.50 M. - 2.50
zwaardere ..... - 3.50

„ „ **Zlatia,** een zeer mooie goed groeiende gele beuk 1.50—2.50 hoog f 2.50

„ „ **rotundifolia,** een pyramidaal opgroeiende beuk met kleine ronde bladeren, 1—1.50 M. hoog ..... - 1. -

Fraxinus excelsior. Esch. Verlangt vochthoudenden grond ..... - 1.50

„ „ **aucubaefolia,** geelbont f 2.50—4.50

„ „ **fol. var. Späthi,** mooi witbont ..... - 5.—

„ **ornus.** Pluim-esch of manna-esch f 1.00—2.00

Ginkgo biloba, maidenhairboom. De boom groeit steil op. Het blad is mooi en interessant. In den herfst goudgeel, 1.50—3 M. hoog.. f 2.00—4.00

Gleditschia triacanthos, Christusdoorn. Het blad is zeer gracieus. De takken zijn bezet met groote scherpe doorns ..... - 1.50—3.50

Gymnocladus canadensis. Zeldzame, interessante boom. Het blad is zeer sierlijk. Groeit langzaam. Stamboomen ..... - 3.—

Hazelnoot, zie **Corylus.**

Iep, zie **Ulmus.**

Juglans nigra. Amerikaansche noot. Levert zeer waardevol hout en is een mooie boom f 2.50—4.50

„ **regia.** Okkernoot of walnoot. Bekende vrucht- en schaduwboom ..... - 2.50—5.—

per stuk

Koelreuteria paniculata. Kleine boom met aardig blad. Bloeit met groote bloempluimen van geel en roode bloempjes ..... f 2.50

Linde, zie **Tilia.**

Lijsterbes, zie **Sorbus aucuparia.**

Malus floribunda atropurpurea. Met bruine bladeren en donker rose bloemen ..... - 3.50—4.50

„ **Nietzwetzkyana.** De bloemen zijn evenals de groote vruchten, wijnrood ..... - 3.50—4.50

„ **Sargentii.** Zeer rijkbloeiend, wit. Is daarna bedekt met kleine donkerroode vruchtjes ..... - 3.50—4.50

„ **Scheideckeri.** Zeer rijk bloeiend, dubbel rose ..... - 3.50—4.50

Meidoorn, zie **Crataegus.**

Noot, zie **Juglans.**

Platanus occidentalis, bekende parkboom - 2.50—4.50

Populus alba. Abeel of zilverpopulier. Zelfs geschikt voor zandgrond en winderige plaatsen. De onderkant der bladeren en de jonge twijgen zijn zilverwit f 1.25—2.—

„ **nigra italica** (fastigiata). Italiaansche populier. Bekende steil opgroeiende boom, vooral geschikt voor vochtigen grond f 1.50-3.—

„ **balsamifera.** Balsempopulier, jonge boompjes, geschikt voor slechten grond, 3 tot 4.50 M. hoog ..... f 1.50—2.50

„ **canadensis,** gewone populier ... f 1.50—2.50

„ **trichocarpa.** Een populier met glanzende donkergroene smalle bladeren, 2—3 M. h. f 1.50—3.—

Prunus avium. Wilde kriek. Groeit op tot een grooten boom en is in het voorjaar met witte bloesem overdekt. Jonge boompjes ..... - 1.00—2.00

„ „ **fl. pl.** Dubbelbloemig wit .. - 3.00—4.00

Pterocarya laevigata. Vleugelnoot. Zeer breedkruinige, dichte schaduwboom. Groeit niet snel. Flinke boomen ..... f 4.00—f 8.00

Quercus austriaca sempervirens. Groenblijvende eik ..... - 2.50

„ **coccinea,** de echte roode Amerikaansche eik. Kleurt zich laat in den herfst zeer mooi bruinrood ..... f 2.00—3.—

„ **Conferta** (Pannonica) ..... - 3.00—5.00

„ **palustris.** Moeraseik. Groeit op tot een mooien boom, tenminste indien de grond niet te droog is. De herfsttint is zeer mooi ..... f 3.00—4.50

„ **phellos.** Wilgeik ..... - 1.50—3.—

„ **Robur** (pedunculata). Gewone eik. Jonge boompjes ..... f 1.50—2.50

„ **Robur nova picta.** Witgevlekte eik.... f 5.—

„ **rubra.** Amerikaansche eik. Snelgroeiende boom, voor zandgrond. Naar grootte f 1.50—5.—

„ **sessiliflora** (acultilobum) ..... - 4.00—5.00

Robinia neomexicana. Bloeit zeer rijk met rose bloemtrossen. ..... f 3.50

„ **pseudacacia.** Gewone acacia. Groeit ook op schrale gronden. Tijdens den bloei zeer mooi en geurig. Naar grootte f 1.50—2.50

„ **pseudacacia Bessoniana.** Grootbladig en stevig groeiend ..... f 2.50—3.50

„ **pseudacacia monophylla,** éénbladige acacia ..... - 3.—

„ **pseudacacia inermis.** Bol- of kogel-acacia, stamboomen ..... f 2.00—4.00

„ **pseudacacia semperflorens.** Bloeit nogmaals in Juli en Augustus..... f 2.50

„ **viscosa.** Lijm- of kleefacacia..... - 3.—

per stuk

Sophora japonica. Het blad en de eenjarige twijgen zijn zeer donker groen. Vormt een gracieuse, kleine boom .... f 1.50—2.50

Sorbus americana. Amerikaansche lijsterbes, struiken 3 M. hoog .... f 3.00—4.00

,, **Aria chrysophylla.** Door het lichtgele blad en de oranjeroode bessen opvallend.... - 3.50

,, **Aria lutescens.** Met mooi zilvergrijs blad. 2.50 M. struiken .... - 2.50

,, **aucuparia,** gewone lijsterbes. In 't voorjaar door den bloei, in 't najaar door de vruchttrossen sierend. Neemt ook droge zandgrond voor lief. Jonge boomen van 3.00—4.00 M. .... f 2.00—3.00

,, **aucuparia commixta.** Fijnbladig, oranjeroode vrucht, 3.00—4.00 M. .... f 2.00—3.00

Bovenstaande variëteiten van Sorbus zijn aanbevelenswaardige boomen. Zij nemen alle gronden voor lief, bloeien in den voorzomer mooi en tooien zich in Augustus en September met bessen.

Tilia alba. Amerikaansche linde, zwaardere boomen .... f 8.00—f 10.00

per stuk

TILIA DASYSTYLA (EUCHLORA) KRIM-LINDE. Snelgroeiende boom met glimmend groene bladeren en gele twijgen. Uiterst fraaie laanboom, geschikt *voor wegen en straten* f 3.00—8.00

Tilia tomentosa (argentea). De rechtop groeiende Zilverlinde. De onderzijde der bladeren is zilvergrijs .... f 4.00—5.00

Tilia vulgaris (intermedia). Gewone of Hollandsche Linde .... f 3.50—4.50

Bovenstaande soorten van Linde zijn goede boomen. Als schaduwboom, op pleinen en langs wegen, voldoen zij zeer goed.

Ulmus montana. Gewone iep .... f 2.50—6.00

,, **monumentalis.** Gezochte laanboom. Door den slanken groei zeer geschikt voor straatbeplanting. Het kleine blad is glimmend groen .... f 2.50—8.00

,, **montana plumosa aurea.** Langzaam groeiende goudgele kruliep, stamboomen f 3.00—8.00

,, **montana purpurescens,** bruinbladig f 2.00—5.00

,, **campestris van Houttei,** geelbladige iep .... f 2.50—5.00

TREURBOOMEN

Zoo worden de boomen met hangende takken over 't algemeen aangeduid. — Op gepaste wijze aangebracht dragen ze ongemeen tot het schilderachtige van een tuin of park bij. Slechts die soorten, welke in dat opzicht belangrijk zijn, werden opgenomen. — Allen *op stam veredeld, met uitzondering van den treurbeuk en gele treurwilg.*

per stuk

Treurappel. (Malus Elise Rathke). Sierlijke boom waaraan ook goede appels komen .... f 4.—

Malus spectabilis pendula. Aardig bloemappeltje f 2.50-3.50

Treurberk. Behoort tot de allermooiste boomen, een toonbeeld van lichten, gracieuzen bouw.. f 3.50

Treurbeuk. Wanneer *deze boom eenmaal grootere* afmetingen heeft aangenomen, behoort hij tot de meest imposante gewassen. Vrij algemeen bekend .... f 2.50—10.—

Treureik. (*Quercus pedunculata Dauvessei*) f 4.00—5.00

Treur Erwtenstruik. Caragana pendula, klein treurboompje, bloeit in 't voorjaar met gele bloempjes .... - 4.50

Treur Zwarte Beuk. Zeer sierlijke, nog weinig bekende treurboom .... - 3.—

Treurhazelaar. Aardig treurboompje .... - 2.50

Treuriep, grootbladige (montana pend.). Zeer sierlijke treurboom, flink groeiend .... - 4.—

per stuk

Treurlijsterbes. Zoowel in bloei, als met vruchten, zeer sierend .... f 2.50

Treurpeer (zilverbladige). Door witte kleur en fraaie groeiwijze opvallend. In de nabijheid van coniferen uitstekend uitkomend. Is geen *vruchtboom* .... f 2.50—3.50

Populus tremula pendula, zeer elegant.......... f 4.—

Treurkers (Chineesche). Groeit met de takken op den grond en is in 't voorjaar van onder tot boven met rose bloemen bedekt...... f 2.50—3.50

Treurspar. Hoogsteigenaardig .... - 1.50—2.50

Treurwilg, gele .... - 1.50—2.50

De gele treurwilg is een prachtige, bijna overal groeiende soort met goudgele takken, die als snoeren naar beneden hangen. Niet genoeg aan te bevelen. Vooral op vochtige gronden en aan waterkanten.

Treur katjeswilg. (Salix caprea pendula). Deze treurwilg wordt niet zeer groot .... f 2.50

PLANTSOEN VOOR BOSSCHEN, HAGEN, ENZ.

	Hoogte in c.M.	per 100
Abeelveeren	125—150	f 12.—
,,	175—225	- 25.—
Acaciaveeren	125—150	- 15.—
Berkenveeren	60—80	- 15.—
	175—225	- 25.—
Beukenveeren (Fagus)	80—100	- 20.—
	100—120	- 25.—
	120—150	- 35.—
Haagbeukveeren (Carpinus)	120—150	- 30.—
Duindoorn (Hippophaëa)	100—150	- 20.—
Eikenstek	125—150	- 15.—
Amerikaansche eikenveeren	100—150	- 15.—
Els	80—120	- 12.50
,,	175—225	- 25.—
Esch .... per 1000 f 80.—	80—125	- 12.50
,,	150—200	- 20.—
Eschdoorn (gewone)	60—100	- 6.—
,, **plataanbladige**	60—80	- 6.—

		Hoogte in c.M.	per 100
Eschdoorn roode (Acer dasycarpum)		150—175	- 25.—
		200—300	- 45.—
Iep, kleinbladige		125—150	- 15.—
Kastanje wilde. Geschikt onder boomen		100—125	- 25.—
„ **tamme.** Zeer geschikt op drogen grond		120—150	- 25.—
Larix (gewone)		80—120	- 25.—
Ligustrum (gewone)		80—100	- 15.—
„ **ovalifolium**		50— 70	- 15.—
Lijsterbesveeren		150—200	- 30.—
Lonicera. Tartaarsche kamperfoeliestruik		100—125	- 25.—
Meidoorn voor hagen 1-jarig	per 1000 f 25.—		- 3.50
„ „ „ gesneden		60— 80	- 10.—
Prunus mahaleb		100—125	- 20.—
„ **padus** (vogelkers)		125—150	- 35.—
„ **spinosa**		100—125	- 30.—
„ **virginiana,** groeit overal, ook op droge dorre gronden		125—150	- 25.—
Ribes alpinum (verdraagt veel schaduw)		60— 80	- 30.—
Spaansche aak, (Acer campestre)		100—125	- 15.—
		125—150	- 25.—
Sparren, fijnsparren 4-jarige planten		20— 30	- 10.—
„ 2-jarige planten	per 1000 f 35.—	10— 15	- 4.—
Spiraea opulifolia. Uitstekend voor onderbeplanting		125—175	- 25.—
Pinus sylvestris grofspar 1-jarig	per 1000 f 4.50		
„ „ „ 2-jarig	„ 1000 - 10.—		
„ **montana** kruipden 3-jarig			- 15.—
Vlierstruiken (gewoon)		150—200	- 35.—
„ geelbladig		80—100	- 35.—

THEOBROMA — HILVERSUM.
(Aanleg met kunstvijver).

Aanleg H. Copijn & Zoon.

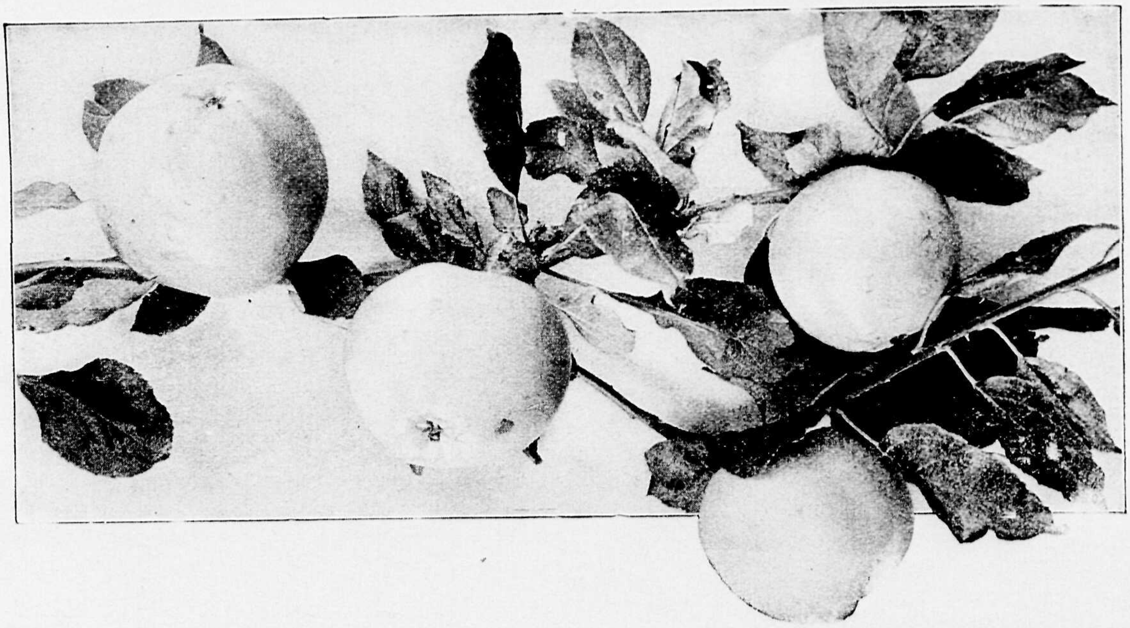

OOFTGEWASSEN

Bij de keuze der soorten is zéér streng te werk gegaan. Slechts kleine collecties worden aangeboden maar daaronder het beste, wat onder de oudere soorten bestaat, vereenigd met datgene onder het nieuwere, wat wezenlijke verbeteringen of aanvullingen van het bestaande zijn. De groote kunst is, datgene te leveren, wat de meeste waarborgen biedt aan alle billijke eischen te voldoen. Mocht bij bestelling een of ander soort ontbreken, dan zal eene naastbijkomende daarvoor worden gegeven, tenzij het tegendeel verlangd wordt. Dit wordt daarom soms noodig, omdat niet alle soorten steeds in al de verlangde vormen van hoog- en halfstam, leiboom of pyramiden voorradig kunnen zijn, al wordt er zooveel mogelijk naar gestreefd. De beste planttijd voor ooftgewassen is November en Maart.

APPELS

Onder de boomvruchten bekleedt de appel de belangrijkste plaats. Geen der andere vruchten wordt zoo in 't groot, ook voor export, geteeld. Onder allerlei omstandigheden en op allerlei grond groeit de appelboom, mits men hem geen gebrek laat lijden aan 't noodige voedsel. Stalmest is niet altijd alléén voldoende, het ontbreken van kalk en kali zijn somtijds oorzaken van minderen groei of onvruchtbaarheid. De appel wordt gekweekt in de vormen van hoogstam en halfstam kroonboomen, leiboomen, pyramide- en struikvorm, en als horizontale of schuin liggende snoer.
Meer en meer komt de nieuwe methode in gebruik, om fruittuinen aan te leggen in struikvorm. Zulk een tuin, met daarvoor geschikte soorten beplant, begint vanaf het tweede of derde jaar reeds opbrengsten te geven, die jaarlijks stijgen. Met jonge 2- of 3-jarige boompjes beplant is zulk een aanleg, ook op groote schaal, niet zeer kostbaar en het wachten, jaren lang, bij 't planten van een boomgaard, vervalt geheel. Gaarne worden daarvoor de noodige gegevens verstrekt.

Letter **H.** achter de beschrijving geeft aan, dat deze variëteit in **hoogstam**-vorm in voorraad is. Letter **h.** voorradig in **halfstam** vorm. Letter **p.**, **pyramide-** en struikvorm.

		per stuk
Hoogstam appels, éénmaal geënt, licht	**per 100 f 150—225**	**f 1.75**—2.50
„ „ tweemaal geënt, zwaarder	**per 100 f 300**	**- 3.50**—4.50
„ „ extra zwaar		**- 5.00**—7.50
Halfstam „ naar de grootte	**per 100 f 120**	**- 1.50**—2.50
„ „ extra zwaar		**- 3.50**—5.00
Leiboom „ naar de grootte		**- 2.50**—3.50
„ „ extra zwaar		**- 4.00**—7.50
Pyramiden en struikvorm	**per 100 f 125—300**	**- 1.50**—4.50
U-vorm		**-** „ 3.00
Palmet Verrier		**- 4.00**—6.00
Palmet met schuin opgaande of horizontale takken		**- 4.00**—8.00
Liggende snoeren		**- 2.00**—3.50
Staande snoeren		**- 1.25**—2.50

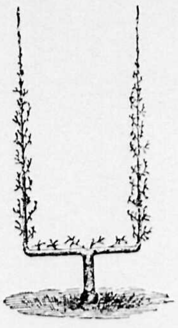

U-vorm.

VORMBOOMEN

(Prijzen zie pag. 56).

U-vorm, ± 40 c.M. breed.

In voorraad in de volgende soorten:

Allington Pippin.
Ananas Reinet.
Aderslebener Calville.
Cellini.
Cox Pomona.
Cox Orange Pippin.
Oost Friesche Calville.
Peperappel.
Reinette Savalle.
Royal Jubilee.
Transparante de Croncels.
Yellow Transparant.

PALMET VERRIER, ± 1 M. breed.

Voorhanden in de volgende soorten:

Aderslebener Calville.
Allington Pippin.
Ananas Reinet.
Cellini.
Beauty of Bath.
Cox Orange Pippin.
Cox's Pomona.
Duchess of Oldenburg.
Empereur Alexandre.
James Grieve.
Mr. Gladstone.
Neuer Berner Rosenapfe .
Odenwalder.
Oost-Friesche Calville.
Pfirsichroter Sommer-appel.
Royal Jubilee.
The Queen.
Transparante de Croncels.
Winter Princesse Noble.
Yellow Transparant.

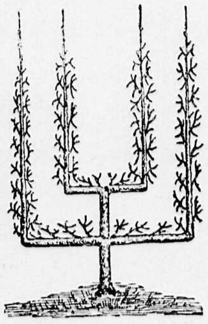

Palmet Verrier.

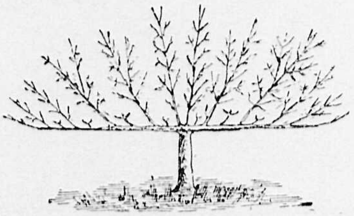

Waaier-vorm.

GEWONE LEIBOOM of WAAIERVORM.

Voorhanden in de volgende soorten:

Allington Pippin.
Ananas Reinet.
Beauty of Bath.
Cox Orange Pippin.
Cellini.
Duchess of Oldenburg.
Oost Friesche Calville.
Royal Jubilee.
Signe Tillisch
Transparante de Croncels.
The Queen.
Yellow Transparant.

PALMET, met schuin opgaande takken.

James Grieve.
Neuer Berner Rosenapfel.
Pfirsichroter Sommerapfel.
Roode Ster-Reinet.
The Queen.

PALMET, met horizontale takken.

db. goud pippeling.
The Queen.
Transp. de Croncels.
Yellow-Transparant.

EENZIJDIGE PALMETTEN.

Zoowel met schuin opgaande als met horizontale takken. Soortenlijst op aanvrage.

Staande en liggende snoer.

Soortenlijst op aanvrage.

Bovenstaande vormboomen verdienen alle aanbeveling. Men krijgt zeer mooi en gaaf fruit. Ook kan men hiermede op de meest voordeelige wijze muren en schuttingen bekleeden.

ALGEMEEN SORTIMENT. Naar tijd van rijpwording geordend.

Aug. **YELLOW TRANSPARANT.** Vroege uitstekende appel, aanvankelijk wit, daarna geel, zeer vruchtbaar. H. h .p.

" **Pfirsichroter Sommerapfel.** Bijzonder vruchtbare, mooi roodgekleurde appel, frisch zuur. H. h. p.

" **Roode Astrakan.** Een platronde, dofroode vrij groote appel, vruchtbaar. p.

Aug. **Duchess of Oldenburg.** (Borovitsky). Zeer schoone vrucht, groengeel met rood gestreept, een sieraad aan den boom en op 't dessert. H. h. p.

" **Mr. GLADSTONE.** Zeer mooie, donkerroode appel, zacht van vleesch en heerlijk van smaak. H. p.

Aug. **Lady Sudeley.** Prachtig gekleurde vrucht, gele grondkl., geheel m. karmijnrood gestreept; een waar pronkstuk van uitst. kwaliteit. p.

„ **Beauty of Bath.** Goede, mooi gekleurde dessertappel. Uitstekende drager. H. h. p.

Sept. **TRANSPARANTE DE CRONCELS.** Uitstekende soort, groeit bijzonder snel en draagt spoedig. Groote gele appel met een bijzonder geurigen smaak, zacht zuur. Een der beste soorten. H. h. p.

„ **William's Favorite.** Mooie roode appel, sappig en lekker. h. p.

Sept.-Oct. **Gravesteiner.** Glanzend gele appel, karmozijn gestreept. Uitstekende vrucht, flink van grootte en van uitnemenden verfrisschenden smaak. H. h. p.

„ **Lord Suffield.** Zeer aanbevelenswaardige moesappel. h.

„ **Lord Grosvenor.** Groote, rijkdragende appel. h. p.

„ **Swedenappel.** Groot, opvallend mooi. p.

„ **CELLINI.** Mooie appel, vruchtbaar, zacht zuur. H. h. p.

Oct.-Nov. **Empereur Alexandre.** Prachtvrucht, licht geel met fraaie roode kleur, dikwijls enorm groot. Vrij los, frisch van smaak. Deze vrucht is om hare schoonheid, grootte en vruchtbaarheid algemeen bekend geworden. p.

„ **James Grieve.** Mooie dessertappel, rijkdragend en zeer goed van smaak. p.

„ **Charles Ross.** Zeer groot en mooi, zaailing van de Cox's Orange Pippin. Een pronkstuk van goeden smaak. p.

„ **COX's POMONA.** Mede een kolossale vrucht, ze is donkerder van kleur en duurt langer dan de Alexandre. Voor een groote appel goed van smaak. H. h. p.

„ **The Queen.** Dikwijls nog grooter dan de beide vorige, meer platrond doch even fraai gekleurd. De boom groeit bijzonder regelmatig en is zéér vruchtbaar. h. p.

„ **Signe Tillisch.** Groot, plat, geelgroen, vroegdragend en lekker. p.

„ **Coronation.** Is een zaailing van Cox's Orange Pippin en goed van smaak, terwijl de boom krachtig is. p.

„ **Groothertog van Baden.** Zeer goede, groote appel, uitstekend van smaak en zeer vruchtbaar. p.

„ **Kafappel.** Groote, mooie vrucht. H.

„ **Princesse Noble.** Bekende vrucht, langwerpig kegelvormig, uitmuntende soort. De boom behoeft om wel te gedijen een goeden grond. H. h. p.

„ **Neuer Berner Rosenapfel.** Prachtige, Zwitsersche soort. Behoort tot de allerschoonste appels, is middelmatig groot en van goede kwaliteit. H. h. p.

Nov.-Dec. **Fiesser's Erstling.** Groote, zeer rijkdragende moesappel. p.

Nov.-Dec. **Reine des Reinettes.** Ronde, fraaie vrucht, oranjegeel met bruine kleur. Dankbare, spoedig dragende soort. Op lateren leeftijd nogal aan ziekte onderhevig. H.

„ **Calville St. Sauveur.** Groote geelgroene appel van eerste kwaliteit. p.

„ **COX's ORANGE PIPPIN.** Rond, goudgeel met roestig roode kleur, uitstekende fijne soort. De geheel eigenaardig gekruide smaak dezer soort maakt deze appel tot een der allerfijnste soorten die er bestaan. H. h. p.

„ **Oost-Friesche Calville.** Middelgroote, zeer mooi gekleurde appel met echten Calvillesmaak. H. p.

„ **PRESENT VAN ENGELAND.** groote langwerpige vrucht, zachtzuur, met glanzenden schil. Een oud-Hollandsche soort, die in den laatsten tijd weer hoe langer hoe meer gezocht wordt. Zéér aan te bevelen. Groeit maar matig. H. h. p.

„ **Aderslebener Calville.** Zeer aanbevelenswaardig, geschikt om de witte winter-Calville te vervangen. Kan zeer lang bewaard worden. H. h. p.

„ **Ananas Reinet.** Regelmatig kegelvormig, fijne appel, glanzend goudgeel met stipjes, bijzonder vruchtbaar. De smaak is zeer geurig. H. h. p.

„ **Roode Ster-Reinet.** Zeer schoone tegenhanger van de vorige. Glanzend donker rood met kleine witte stipjes, fijn van smaak, prachtige dessertappel. H. h. p.

„ **Blanke Jeruzalemmer.** (Pigeon blanc, zijden hemdje). Kegelvormig, niet groot, lichtgeel met dunne schil. Aan leiboomen en pyramiden zijn betere vruchten te wachten dan aan kroonboomen, vereischt goeden grond. h. p.

„ **Roode Jeruzalemmer.** (Pigeon rouge). Rood gestreept, evenals de vorige een uitstekende appel. p.

„ **Groninger Kroon.** Mooie, rijkdragende appel. De boom groeit krachtig en gezond. H. h. p.

„ **Peasgood's None-such.** Enorm groot. Even fraai als de Alexandre, maar nog grooter. p.

„ **Notarisappel.** Lijkt op een Princesse noble, doch is grooter, 1e kwaliteit. H. p.

„ **Framboos-Appel van Holovous.** Oostenrijksche soort. Middelgroot, karmozijn gekleurd, zéér fijn, geurig vleesch. p.

„ **ROYAL JUBILEE.** Een prachtige groote bruingele vrucht, buitengewoon rijkdr., goed van smaak. H. h. p.

Dec.-Mrt. **Bramley Seedling.** Groote, zeer goede vrucht, rijkdragend, sterke groei. p.

„ **Witte Winter Calville.** Aan leiboomen groot, aan pyramiden meestal minder. Uitmuntend fijne, zachtzure vrucht, in smaak onovertroffen. De boom vereischt een goeden grond en warme standplaats. Op een kalkachtigen, niet te zwaren kleigrond is deze appel het best. p.

Dec.-Mrt. **Zure Bellefleur** (Brabantsche Bellefleur). Uitstekende soort, algemeen bekend, een der beste appels voor de keuken. H. h. p.

„ **Reinette de Canada.** Zeer goede tafelappel. De boom groeit goed, bloeit laat en is zeer vruchtbaar. h. p.

„ **Lemoenappel.** Dof goudgele appel, zeer sterk groeiend. De smaak gelijkt op die der Goudreinette. H. h. p.

„ **Allington Pippin.** Een der beste en sappigste late appels, rijke drager. H. h. p.

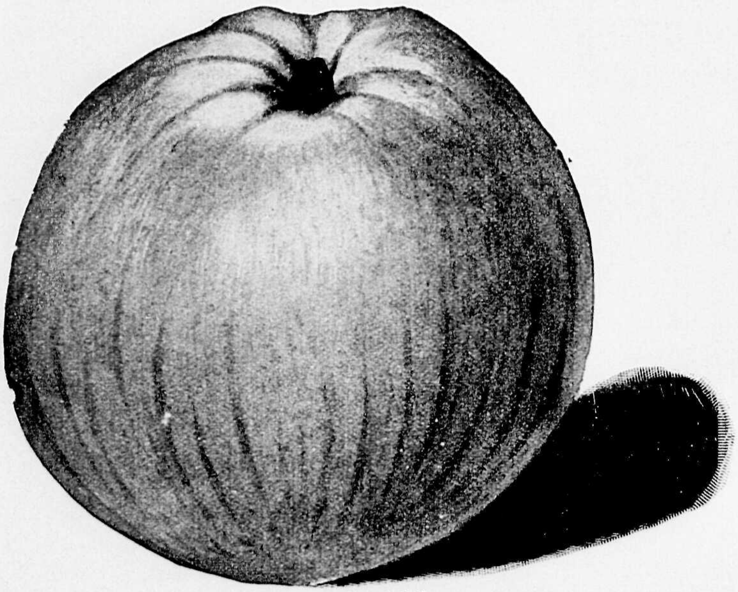

CELLINI.

Dec.-Mrt. **Lane 's Prince Albert.** Groote gave appel, glanzende schil, zuur. Deze soort draagt ieder jaar. Misschien wel de dankbaarste soort die te bedenken is. H.

Dec.-Mrt. **Freiherr von Berlepsch.** Middelgroote reinette, uitstekend van smaak, is rijkdragend en gezond. p.

„ **Wyker-Pippeling.** Middelmatig groot, groengeel. Aan de zonzijde geheel bruinrood. Voortreffelijke oud-Hollandsche appel. H.p.

„ **Db. GOUD REINETTE.** Zeer groote, vruchtbare, uitmuntende soort. Een der welsmakendste wintervruchten. Voor den boomgaard en groote cultuur staat deze soort bovenaan. Voor tafel en keuken beide zeer aanbevolen. H. h. p.

Jan.-Mrt. **Claygate Pearmain.** Middelgr., fijne tafelappel, Ribston Pippin-smaak. p.

„ **WINTER PRINCESSE NOBLE.** Vrij groot, aan leiboom groot. Aagtvormig, glanzig geel, een der fijnste tafelvruchten. Bijzonder aanbevolen, zoowel voor leiboomen, pyramiden als hoogstammen op warme beschutte standplaats. H. h. p.

„ **Adams Pearmain.** Kegelvormige, rood gekleurde appel, niet groot, doch zeer goed van smaak. H. p.

Jan.-April **Reinette Baumann.** Zeer fraai hoog geel met schoone roode kleur, zeer vruchtbaar, aanbevolen voor de groote cultuur. H. h. p.

„ **Northern Spy.** Zeer goede, groote appel, vleesch zacht en sappig. De boom groeit zeer gezond. h.

„ **Calville Lesans.** Zeer goede tafelappel. Kan bijzonder lang duren. p.

Jan.-Apr. **Court pendu (grauwe).** Goede bekende platronde, zeer langdurende soort. H. p.

„ **Peperappel.** Klein, hoogrond, grauw appeltje zeer geurig en kruidig. p.

Uit bovenstaande reeks, die, hoewel zeer beperkt, toch nog te groot is om voor minder deskundigen gemakkelijk eene keuze te doen, leveren **wij naar onze keuze, in goede beproefde** soorten:

PYRAMIDEN (onze keuze), 1.25—1.50 M. hoog .... **per stuk f 1.50, per 10 f 12.50, per 100 f 100.—**
„ „ „ 1.50—1.75 „ „ .... **„ „ - 2.25, „ 10 - 20.—, „ 100 - 175.—**

Prijzen van bijzonder groote exemplaren worden gaarne verstrekt.

ZOETE APPELS

H. = hoogstam. — h. = halfstam. — p. = pyramide.

Benderzoete, H. h.
Goeizoete, H. h.
Grauwe Hoolaart, H. h. p.
Kandijzoet, H. h.

Langzoet, H. p.
Zoete Bellefleur, H, h.
„ Bloemee, H. h.
„ Campagne, H. h. p.

Zoete Ermgaard, H. h. p.
„ Pippeling, H. h.
„ Reinette, h.

PEREN

De peer, hoewel voor den appel in belangrijkheid moetende onderdoen, beslaat in onze vruchtenreeks een belangrijke plaats. Een recht goede, fijne tafelpeer wordt door geen enkele andere vrucht overtroffen, terwijl andere soorten voor de keuken van arm en rijk een belangrijk ingrediënt uitmaken. De peer heeft meer door 't wisselvallige klimaat te lijden dan de appel. Haar vroege bloei wordt dikwijls door nachtvorsten gestoord en menige oogst wordt daardoor vernietigd. Beschutte standplaats is daarom voor peren nog meer dan voor appels een hoofdvoorwaarde tot het verkrijgen van een regelmatige opbrengst. Tafelperen moeten, zoo ze hun grootste volkomenheid zullen bereiken, niet rijp aan den boom worden. Zomerperen plukke men 5 of 6 dagen voor hun volle rijpwording. Herfstsoorten 8 à 10 dagen, terwijl wintervruchten zoolang mogelijk aan den boom blijven, dat is tot 15 à 30 October, enkele soorten echter zoolang als de luchtgesteldheid het toelaat. Peren worden het best bewaard op koele, donkere doch niet te vochtige plaatsen.
De peer wordt voor pyramiden en leiboomen dikwijls op kweestruik geënt. De boomen groeien daardoor minder en zetten veel beter tot vrucht. Op hooge, droge gronden is echter die onderlaag ongeschikt, zoomede voor eenige reeds uit hun aard gematigd groeiende soorten. Op de met hoofdletters gedrukte soorten wordt speciaal de aandacht gevestigd.

De letters **H.**, **h.** en **p.** achter de beschrijving der soorten, beteekenen, dat deze soorten voorhanden zijn; **H.** als hoogstam, **h.** als halfstam, **p.** als pyramide en struik.

		per stuk
Hoogstam kroonboomen, éénmaal geënt		f 2.00—3.50
„ „ tweemaal „		- 3.50—4.50
„ „ extra zware exemplaren		- 4.50—6.50
Halfstam		- 1.50—2.50
Lage leiboomen (gewone vorm)		- 2.50—3.50
„ „ extra zwaar		- 4.00—6.00
„ „ (palmetten)		- 4.00—6.00
Pyramiden (of struik)	**per 100 f 125.—**	- 1.50—2.50
„ zwaardere		- 3.50—5.00
Enkele U-vorm		- 3.00—4.00
Dubbele „		- 4.00—6.00
Palmet Verrier		- 4.00—7.00
Palmet met schuin opgaande takken		- 4.00—8.00
Staande snoeren	**per 100 f 115.—**	- 1.25—2.00
Enkele en dubbele liggende snoer		- 2.00—3.00
Hoogstam leiboom		- 6.00—8.00

VORMBOOMEN

(Voor prijzen zie pag. 11).

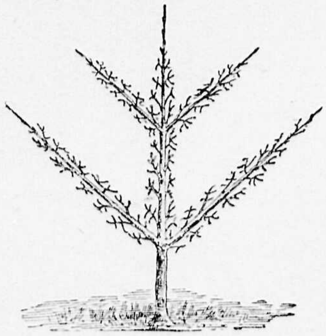

Schuin opgaande palmet.

PALMET met schuin opgaande takken

In de volgende soorten:

Alexandre III.
Beurré de Merode.
Bon Chretien William.
Clapp's favorite.
Conférence.
Conseiller à la Cour.
Doyenné du Comice.
Emile d'Heyst.
Eva Baltet.
Fondante Thirriot.
Fondante de Charneux.
Le Lectier.
Soldat Laboureur.
Louise Bonne.
Louis Pasteur.
Olivier de Serres.
Prof. Opoix.
Seigneur d'Espéren.
Triomphe de Jodoigne.
Triomphe de Vienne.
William's Duchess.

PALMET met horizontale takken.

Alexandre III.
Br. Dilly.
Comtesse de Paris.
Comte de Chambord.
Clapps favorite.
Conférence.
Doyenné du Comice.
Fondante Thirriot.
Joséphine de Malines.
Louise Bonne.
Louis Pasteur.
President Roosevelt.
Triomph de Vienne.
William's Duchess.
Seigneur d'Espéren.

U-vorm, ± 50 c.M. breed.

Voornanden in de volgende soorten:

Andre Desportes.
Br. d'Amanlis.
Br. de Merode.
Br. Dilly.
Br. Hardy.
Comtesse de Paris.
Conseiller à la Cour.
Doyenné du Comice.
Fondante de Charneux.
Louis Pasteur.
President Roosevelt.
Prof. Opoix.
Triomphe de Vienne.
Vijgepeer.
William's Duchess.

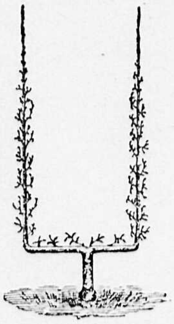

U-Vorm.

Dubbele U-vorm. ± 1.20 M. breed.

In de volgende soorten:

Alexandre III.
Beurré-Diel.
Clapp's favorite.
Comte de Chambord.
Comtesse de Paris.
Doyenné du Comice.
Emile d'Heyst.
Eva Baltet.
Fondante Thirriot.
Louise Bonne.
William's Duchess.

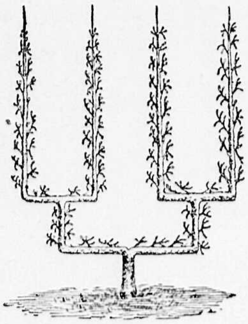

Dubbele U-vorm.

PALMET VERRIER, ± 1.10 M. breed.

Zeer aanbevelenswaardige vorm.

In de soorten:

André Desportes.
Beurré Diel.
„ Dumont.
„ van den Ham.
„ Hardy.
„ Dilly.
„ de Mérode.
Conseiller à la Cour.
Conférence.
Clapp's favorite.
Comtesse de Paris.
Doyenné du Comice.
Fondante Thirriot.
Fondante de Charneux.
Louise Bonne.
Louis Pasteur.
Monseigneur de Hons.
Nouveau Poiteau.
President Roosevelt.
Soldat Laboureur.
Seigneur d'Espéren.
Triomphe de Vienne.
Zepherine Gregoire.

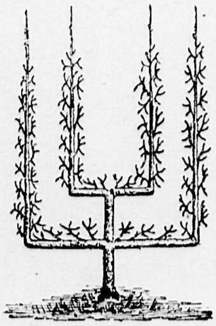

Palmet verrier.

STAANDE SNOER.

In bijna alle soorten.

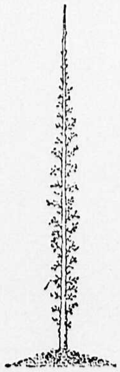

Staande Snoer.

GEWONE LEIBOOM of WAAIERVORM. in de soorten:

Alexander III.
Buerré van den Ham.
„ Hardy.
„ de Mérode.
„ Diel.
„ Dilly.
Comtesse de Paris.
Conférence.
Dr. Jules Guyot.
Directeur Hardy.
Doyenné du Comice.
Eva Baltet.
Emile d'Heyst.
Fondante Thirriot.
Le Lectier.
Louise Bonne.
Louis Pasteur.
Monseigneur de Hons.
President Roosevelt.
Senateur Belle.
Soldat Laboureur.
St. Germain.
Triomphe de Vienne.
William's Duchess.

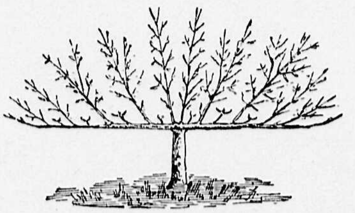

Waaiervorm.

Liggende snoer en eenzijdige palmet in vele variëteiten. Soortenlijst op aanvrage.

TAFELSOORTEN

Met groote nauwkeurigheid is het sortiment herzien, soorten, welke niet geheel beantwoorden aan alle eischen, zijn uitgevallen en alleen die soorten zijn bijgekomen onder de vele nieuwigheden, waarvan men verwachten kan, dat ze een verbetering kunnen zijn van 't bestaande. Vooral vele nieuwe laatrijpende soorten zijn opgenomen, omdat hieraan groote behoefte bestaat.
Het zij echter herinnerd, dat late soorten veeleischender zijn dan vroegere. In den regel dragen zij niet zoo mild, verlangen een vruchtbaren grond en vooral een warmen standplaats. Daarbij moeten late vruchten zoo lang mogelijk aan den boom blijven, vroegere soorten moeten echter voor de volkomen rijpheid worden geplukt.

Juli **Doyenné d'été.** Klein, rond, fraai gekleurd, met zoeten geparfumeerden smaak, mits dadelijk bij het kleuren gegeten. p.

„ **Dirkjespeer.** Bekende soort, klein doch lekker van smaak. Vormt een flinken boom en draagt regelmatig. H. h.

„ **PRECOCE DE TREVOUX.** Flinke vrucht voor een vroege peer, uitstekend van smaak en zeer vruchtbaar. H. h. p.

Aug.-Sept. **André Desportes.** Vrij groot, glanzig groen met bruine kleur. Kloeke, vruchtbare soort, zoet en saprijk. H. h. p.

„ **Monseigneur de Hons.** Smaakt bijna als een Juttepeer, is vroeger vruchtbaar en is 14 dagen eerder rijp. H. p.

„ **Oomskinderenpeer (kruidenierspeer)** Bekende vroege marktpeer. Groeit goed en draagt veel. H. p.

„ **CLAPP's FAVORITE.** Zeer mooi gekleurde groote saprijke peer, zeer vruchtbare, dankbare soort. H. h. p.

Sept. **Juttepeer.** Zéér bekende soort. Een goed gerijpte, uitgegroeide vrucht dezer soort behoort tot 't beste, wat om dezen tijd van 't jaar te genieten valt. H. p.

„ **Bon Chrétien William.** Schoone groote peer, gele schil met donkere vlekjes. Zoet, saprijk gemuskeerd vleesch, dankbare soort. H. h. p.

„ **COMTE DE CHAMBORD.** Middelmatig groot. Kleur groen met bruin gevlekt. Zeer vruchtbaar, een der fijnste van smaak. Kan de Juttepeer vervangen. (Extra). H. h. p.

„ **Vijgepeer.** Bekende smakelijke peer. Kan niet lang duren. p.

„ **Dr. Jules Guyot.** Groot sappig, H. h. p.

Sept.-Oct. **Beurré de Mérode.** (Dubbele Philip). Groote ronde peer, licht gele, dikke schil met bruine kleur, fijn saprijk vleesch. H. p.

„ **Marguerite Marillat.** Een der fraaiste peren, zeer groot, geel met helder roode kleur, uitstekend van smaak. H. h. p.

„ **Beurré d'Amanlis.** Groote schoone vrucht, grauwgroen. aan de zonzijde dofgeel met roode streepen, zeer saprijk. H. p.

„ **Beurré van den Ham.** Zeer goede groeier en rijke drager. Gelijkt op de Beurré Clairgeau. Hangt niet vast. H. h. p.

„ **Herfst Bergamot.** (Sappig groentje). Kleine platronde, bekende soort, met een deze soort alleen eigen aroma. H.

„ **TRIOMPHE DE VIENNE.** Groot, bijzonder fraaie peer, geel met groene vlekken, zonzijde gekl., rijkdragend. H. p.

„ **Noord-Hollandsche Suikerpeer.** Bekende vruchtbare soort. H. h. p.

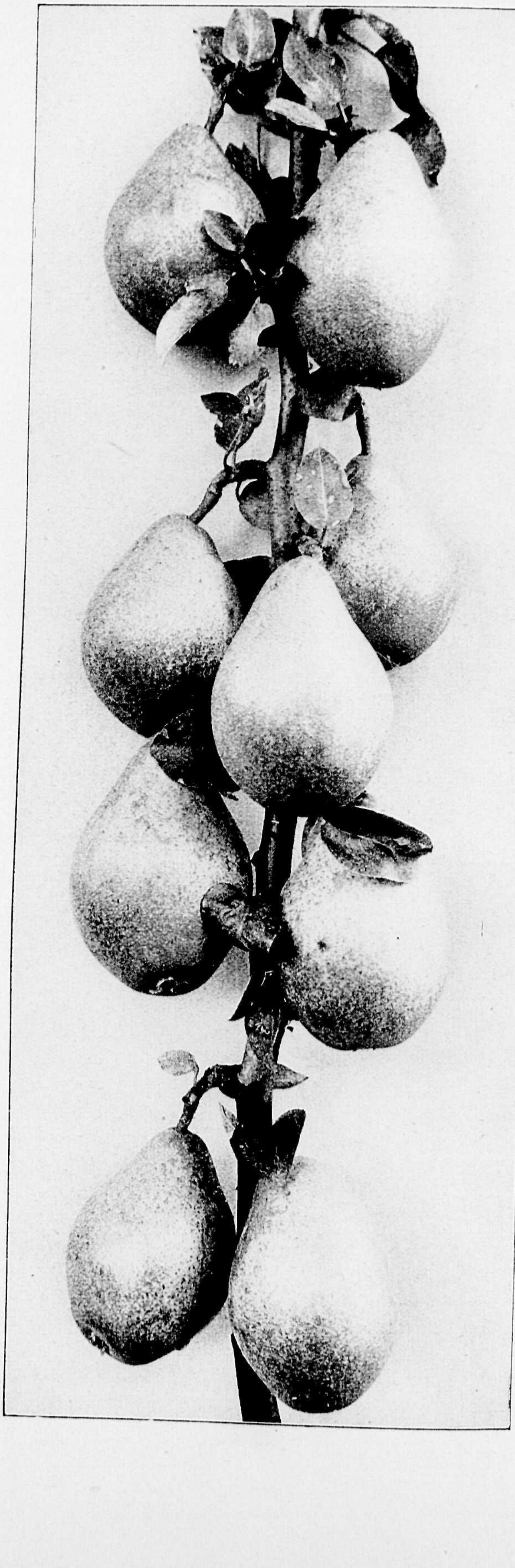

Sept.-Oct. **BEURRE HARDY.** Peervormig, bruin met roode kleur, fijn smeltend vleesch, zeer lekker, krachtige boom. H. p.

„ **SEIGNEUR d'ESPEREN.** Ronde middelmatige groote peer, fijn smeltend, saprijk, zeer zoet vleesch, een der lekkerste soorten. H. p.

„ **CONFERENCE.** Groote, lange, uitmuntende peer, zéér vruchtbaar. Het rose vruchtvleesch is zeer smakelijk. H. p.

„ **LOUISE BONNE D'AVRANCHES.** Hij, die slechts een enkelen pereboom kan plaatsen, neme een Louise Bonne. Het is geen sterke groeier, de grond moet daarom zeer vruchtbaar gehouden worden. H. h. p.

„ **De Tongres.** (Durandeau). Groot, langwerpig, zeer schoon, roodbruin, zeer smeltend en saprijk, eenigszins rinsch. Uitmuntende vruchtbare soort. p.

October **Directeur Hardy.** Goudgeel, zonzijde rood gekleurd. Vruchten vrij groot, zeer goed van smaak, vormt een krachtigen, mooien boom. p.

„ **Conseiller à la cour.** Flinke, bruine peer, zeer saprijk en geurig. Zéér fijne, vruchtbare soort. p.

„ **Beurré Dilly.** Krachtige, vruchtbare soort, een der fijnste van smaak, middelgroot. p.

„ **FONDANTE DE CHARNEUX.** Middelmatig groot, zoete en bijzonder saprijke peer. Zeer aanbevolen. H. h. p.

„ **Herzogin Elza.** Fijne herfstpeer, groot. p.

„ **St. Germain d'Automne.** Middelgroot ei-vormig, groengeel met bruinroode kleur, vleesch grof korrelig, doch buitengewoon saprijk en lekker. Zeer vruchtbaar. Bijzonder aanbevolen voor kroonboomen. H. p.

„ **Beurré Alexandre Lucas.** Middelgroot, zacht en sappig. Rijpt achtereenvolgens. h. p.

„ **President Roosevelt.** Zeer groote vrucht en in tegenstelling met andere groote peren uitmuntend van smaak. h. p.

Oct.-Nov. **WILLIAM's DUCHESS.** Enorme peer, een der grootste soorten. Groengeel, met eenigszins rinsch, doch saprijk vleesch. Een sieraad op 't dessert. Hangt voor een groote peer, zeer vast. H. h. p.

„ **Emile d'Heyst.** Zéér fijne soort. Vrij groot, zeer lekker, draagt regelmatig, goede groeier. p.

„ **Eva Baltet.** Zéér groot, geel gekleurd met rood, zeer saprijk, met zuiver wit vleesch. H. p.

„ **FONDANTE THIRRIOT.** Lekker, zeer groote peer, uitstekende vrucht, een der beste van smaak en zéér vruchtbaar. H. p.

„ **Duchesse d'Angouléme.** Zeer groote vrucht, kort gedrongen buikige peer, groen-geel met grauwe punten, eenigszins korrelig, smeltend vleesch, saprijk en zoet. p.

„ **Beurré Clairgeau.** Zeer groote, prachtige peer, puntig peervormig. Rood-bruin, aan de zonzijde helder rood. Op goeden stand wordt deze soort lekker. H. h. p.

Oct.-Nov. **DOYENNE DU COMICE.** Groot, onregelmatig rond, roestig groen met weinig kleur, fijn, bijzonder saprijk vleesch. Extra goede soort, voor pyramiden en leiboomen zeer aan te bevelen. (De lekkerste aller peren). De boom geeft echter nooit zeer veel, zoodat er, waar gelegenheid is, meer dan één boom moet geplant worden. H. p.

„ **Mme. Car. d'Ayroles.** Mooie peer, voor warme standplaats, goede variëteit als leiboom p.

„ **Nouveau Poiteau.** Flinke bruin-groene vrucht, groeit goed en draagt geregeld. p.

„ **Soldat Laboureur.** Middelmatig groot, roestig geelgroen, fijn en smeltend met een delicieuzen geur. Goed en vruchtbaar. H. p.

Dec. **Bezi van Schonauwen.** (Wintervijgepeer). Middelmatig groot, geelgroen, Oude Stichtsche goede tafelpeer, voor stam en pyramiden. H. p.

„ **Beurré Baltet pére.** Zeer groot, kort en breed Lekker zoet. Sterkgroeiend en rijkdragend. p.

„ **Triomphe de Jodoigne.** Groote tafelpeer, zeer vruchtbaar en krachtige groeier. p.

„ **Beurré Diel.** (Meloenpeer). Groote peer. groengeel en geheel met roestige vlekken bedekt, vrij sappig vleesch met een fijn aroma. De vruchten zijn het best op een warme plaats. p.

„ **Joséphine des Binches.** Goede, middelgroote peer. p.

„ **Louis Pasteur.** Middelmatig groot, geel met roestige vlekken, extra fijn en sappig. H. p.

„ **Le Lectier.** Langwerpig groot, zeer saprijk, uitstekende winterpeer. p.

Dec.-Jan. **Comtesse de Paris.** Mooie gave peer, licht groen, zeer dankbare vruchtbare soort. h. p.

„ **AMSTERDAMSCHE JODENSUIKERPEER.** (Louise Bonne du Hamel). Zeer smakelijke, zoete peer. Heldergroen, langwerpig. Wordt aan hoogstammen volkomen rijp. H.

„ **Passe Colmar.** Middelmatig groot, kort peervormig, voor pyramiden en leiboomen. p.

Jan.-Mrt. **Jeanne d'Arc.** Groot, bultig, zeer saprijke vruchtbare soort. h. p.

„ **Zéphérine Grégoire.** Middel groot, goede, late peer. Groeit goed. p.

„ **Olivier de Serres.** Niet groote, ronde peer, zeer smakelijk. p.

„ **Professeur Opoix.** Niet groot van stuk maar van uitstekende kwaliteit. Heerlijk zoete peer. p.

„ **Passe Crassane.** Zeer goede ronde peer, goudgeel goed voor leiboom op warme plaats. p.

„ **Senateur Belle.** Groote peer, goudgeel en geurig. p.

„ **JOSEPHINE DE MALINES.** Zeer goed, middelmatig groote soort, zeer geurig, duurt dikwijls tot in Maart. Zéér aanbevolen oudere soort. p.

„ **COMTE DE FLANDRE.** Van ouds bekende goede, late peer. H. p.

„ **Alexandre III.** Zeer groot. De vorm is het best te vergelijken met een enorm groote bergamot. Verlangt warme standplaats. p.

„ **Doyenne d'hiver.** Vrij groot, bijna rond. Groen, bruin gevlekt, met een aangenamen rinschen smaak. Voor pyramiden en voor leiboomen op 't zuiden. p.

Er kan niet genoeg op gewezen worden, dat late tafelperen veel grooter eischen aan grond en standplaats stellen dan vroegere soorten. De grond moet voedzaam en niet te licht zijn, en de standplaats zéér warm en beschut. Daar, waar aan deze voorwaarden niet voldaan kan worden, plaatse men liever vroegere soorten. Een doelmatige bewaarplaats voor late vruchten is eveneens van zeer groot belang.

COLLECTIES NAAR ONZE KEUZE IN EXTRA GOEDE BEPROEFDE SOORTEN

Pyramiden 125—150 c.M. hoog .... **per stuk f 1.50 per 10 f 12.50 per 100 f 100.—**
„ 150—175 „ „ .... **„ „ - 2.00 „ 10 - 17.50 „ 100 - 150.—**

LIJST VAN ZEER AANBEVELENSWAARDIGE SOORTEN.

Hieronder laten wij een soortenlijst volgen, welke wij uit ons toch reeds beperkt sortiment gezocht hebben als het allerbeste. Wij raden allen, die slechts enkele boomen planten, een keuze uit de volgende te doen, en niet te zoeken naar bijzondere of onbekende soorten. Wij kunnen verzekeren, dat de volgende soorten door geen enkele andere worden overtroffen. Voor beschrijving zie algemeen sortiment.

Clapp's favorite.
Triomphe de Vienne.
Louise bonne d'Avranches.
Fondante Thirriot.
Doyenne du Comice.
Comte de Chambord.
Seigneur d'Esperen.
Beurré Hardy.
Fondante de Charneux.
Conference.
Williams Duchess.
Nouveau Poiteau

STOOFPEREN

H. = hoogstam, h. = halfstam, p. = pyramide of struik.

Aug. **Oomskinderpeer** (als vroege peer ook als handpeer te gebruiken). H. p.
„ **Heerenpeer** (uitstekende stoofpeer). H. h. p.
Dec.-Mei. **Winter Jan** (bijzonder vruchtbaar). H. h. p.
Dec.-Mei **Gieser Wildeman** (verbeterde Winter-Jan). H. h. p.
Jan. **Pondspeer** (Gratiole), zeer groot en goed. H. h.
Jan.-Mrt. **Louwtjespeer.** Hangt zeer vast. h.
„ **Drielsche Groene.** Groot, laat. H. h. p.
„ **Brederode.** Zeer duurzaam H. h.

VIJGEBOOMEN

De vijgen moeten op zeer warme plaatsen worden geplant, en liefst tegen schuine latwerken worden aangebonden, om des winters neergebogen en met aarde te kunnen worden bedekt. Onder glas verkrijgt men de zoetste vruchten.

Per struik (vruchtdragend) .... **f 2.50—5.00**

Bruine vijg. Witte vijg. Vroege van Argenteuil.

KWEEËN

Er zijn verscheidene soorten van kwee-vruchten die echter meest alléén in den vorm verschillen. De kweeboom maakt met vruchten beladen een mooi effect. Met verloren hoeken, vooral waterkanten tevreden. Zooals men weet worden de kweeën alléén gebruikt om te confijten en voor jams.

Grootvruchtige .... struiken per stuk f 0.75—1.25
Constantinopel „ „ „ - 0.75—1.25
Champion, groote goudgele vrucht. Struiken per stuk .... f 0.75—1.25
Appelvormige kleinvruchtige, struiken .... f 0.50
„ „ .. stamboompjes - 1.75
Rea's Mammouth. Zeer grootvruchtig. Struiken per stuk .... - 0.75

MISPELS

Halfstam (jonge boomen) .... f 1.50—2.00
Struik .... f 1.00—1.50

STEENVRUCHTEN

ABRIKOZEN, PERZIKEN, PRUIMEN EN KERSEN

ABRIKOZEN

De abrikozen verlangen een kleiachtigen, kalkhoudenden bodem. Waar de natuurlijke grondgesteldheid hiermede niet overeenkomt, moet men die door aanvoer van klei of leem en kalkpuin verbeteren en geschikt maken.
Aan oude muren groeit de abrikoos het best, de stand der abrikozen kan op het Oosten en Westen zijn. In beschutte warme tuinen kan men vrijstaande boomen planten, wier vruchten van goede kwaliteit worden.

Leiboom .... **per stuk f 5.00**
„ zwaardere exemplaren .... **„ „ f 6.00—10.00**
Halfstam lichte „ .... **„ „ - 3.00— 4.00**
Struik .... **„ „ - 1.50— 2.50**

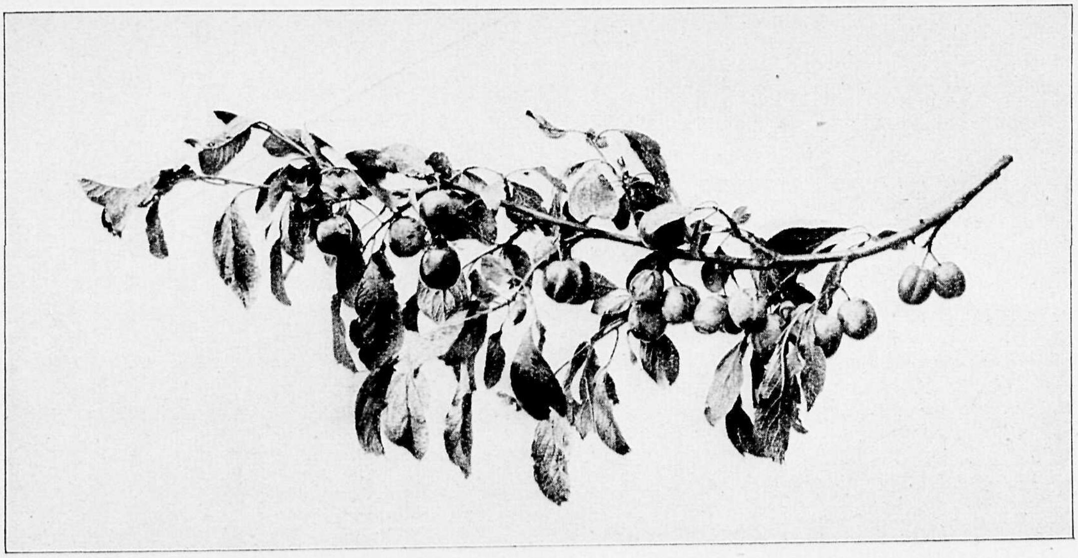

PERZIKEN

De perzik heeft, uit een land afkomstig, waar de zomers warmer zijn een warme beschutte standplaats noodig om zijn vruchten volkomen te doen rijpen en in koude jaren is die zelfs niet altijd voldoende voor de fijnere latere soorten. De boom is niet al te kieskeurig en neemt, mits die met zorg is toebereid, iederen grond voor lief.

Op vochtigen zwaren grond plante men vooral zeer ondiep en op drogen grond zorge men door bedekking van den grond met mos en slootvuil en door begieting voor te sterk uitdrogen.

Een hoogst belangrijke aanwinst zijn de nieuwere vroegere perziken, die ook voor hen, die over geen kassen ter kunstmatige vervroeging te beschikken hebben, het perzikseizoen 3 à 4 weken hebben verlengd.

Gewone leiboom 3- en 6-jarig .... per stuk f 6.00—12.50
Groote leiboomen voor kassen om te trekken, prijs per correspondentie.
Halfstam kroonboom naar grootte .... per stuk - 2.50— 3.50

Tijd van rijp worden	
Begin Juli	**Earliest of all.** (Sneed), zeer vroeg.
„	**Le Vainqueur.** De vroegste van allen.
Eind Juli	**Alexandre.** Uitstekende, fraai gekleurde Perzik.
„	**Amsden.** Bekende goede soort.
„	**Early Alexander.** Met grootere vruchten dan van Amsden. Zeer goed.
„	**Rouge de mai.** De gr. der vroege perziken.
Augustus.	**Arkansas.** Heerlijke vrucht, sterk rood gekleurd.
„	**Hale's Early,** uitstekende vrucht.
„	**Vroege van Cronestein.** Zeer goede vroege perzik, zaailing van de Montagne.
„	**Waterloo.** Goede vroege soort.

Tijd van rijp worden	
Aug.	**Oranje perzik.** Groot, zeer goede, sappige vrucht.
Sept.	**Galopin.** Kale perzik, roodbruine zoete vrucht.
„	**Grosse Mignonne.** Gele, rood gespikkelde vrucht met sappig, smeltend vleesch. Warme standplaats of kas.
„	**Lord Napier.** Kale perzik, zeer goed.
„	**Montagne.** (dubbel). Bekende uitstekende soort, vereischt een goede plaats.
„	**Zwolsche.** Uitstekende oude soort, een der beste.
October	**Late Montagne.** Een der beste perziken voor de kas.
„	**Lord Palmerston.** Zeer goede, late soort, goed vleezig.

PRUIMEN

De pruimeboom groeit het best als kroonboom en is slechts tamelijk geschikt als leiboom. De pruim wil evenals de kers weinig gesnoeid zijn, gebeurt zulks, dan is het ten koste van zijn vruchtbaarheid. De pruimeboomen zijn niet kieskeurig op grond of standplaats doch zijn soms grillig wat het vruchtdragen betreft. Bij voorkeur als halfstam te planten.

Hoogstam kroonboomen ...... per stuk f 2.50 tot f 3.50
Halfstam .... „ „ - 1.50 „ -3.—
Struikvorm .... per stuk f 1.25 tot f 2.—
Leiboomen (gewone vorm) ... „ „ - 3.— „ -4.—
„ zwaardere, prijs per correspondentie.

De letter **H.** achter de beschrijving beteekent, dat van deze variëteit **hoogstammen** in voorraad zijn, **h.** als halfstam, **p.** als struik. **l.** als leiboom.

SORTIMENT

Juli	**Eldensche blauwe.** Zeer rijkdragende pruim. h.
Aug.	**Dubbele Boerewitte.** Groot, witgeel, saprijk en uitmuntend van smaak, zeer bekende, geliefde vrucht. H. h. l. p.
Aug.	**Reine des mirabelles.** Middelmatig groot, groengeel. H.
„	**BELLE DE LOUVAIN** Groote blauwroode pruim. H. h. l. p.

Aug **Reine Claude d'Oullins.** Groote geel-groene vrucht. Zoet en Sappig. Gezonde groeier. H. h. p.

Sept. **Kirke's plum.** Donkerblauw, smakelijk, vast, geel vleesch, een der besten. H. h. p.

,, **Coe's Golden drop.** Middelmatig groot, fraai geel, met br. gestipt, fijne pruim. H. h. p.

,, **Columbia.** Nieuwe soort donker purper. Groot, goed van smaak. H. p.

,, **Reine Claude.** Niet groot, rond, geelgroen met bruingevlekt. Draagt goed aan kroonboomen op beschutte plaats, zeer geschikt voor leiboomen. H. h. p. l.

,, **Reine Claude Boddart.** Geel-groen, uitstekende soort. H. h. l.

,, **Reine Claude de Bavay.** Vrij groote vrucht, geel met iets rood, goed van smaak. h. p. l.

Sept. **Jefferson.** Groot, geel, heerlijk zoet. h. p.

,, **Roode eierpruim.** Groot, zeer rijkdragend. H. h. p.

,, **Blauwe eierpruim.** Groot, zeer goede vrucht. l. p.

,, **Blauwe wijnpruim.** Zeer groot, prachtige vrucht. H. h. p.

,, **VICTORIA.** Zeer groot ovaal rond, violetrood, geel, zoet vleesch, goed dragend soort. H. h. p.

Sept.-Oct. **Witte eierpruim.** *Uitstekende soort voor* leiboomen, op een goede plaats worden de vruchten aan leiboomen enorm groot. H. p.

,, **Emma Lepperman.** Gr. lichtrood, zoet. h. p. l.

,, **Anna Späth.** Een groote, zeer lekkere saprijke kwets. H. h. p.

,, **Grandduc.** Groote blauwe pruim. h. l.

MORELLEN

De Morellen worden meestal geplant aan muren of schuttingen op het Noorden. In struikvorm kunnen Morellen zeer veel opbrengen en sieren den tuin door hun prachtigen bloei. Met suiker opgekookt geven de vruchten een heerlijke compôte.

Hoog- en halfstam per stuk f 2.50 tot f 4.—. Leiboomen per stuk f 3.— tot f 5.—. Struiken per stuk f 1.50.

KERSEN

Kersen groeien in de meeste gronden die niet al te droog of al te nat zijn. De eigenlijke kersen, waartoe de meikers behoort, behoeven, om tot krachtige, veel opleverende boomen op te groeien, een krachtigen grond. Zoete soorten, waaronder de Spaansche, zwarte en knapkersen behooren, nemen een minderen grond voor lief.

Pyramiden, in vele soorten, per stuk f 2.— tot f 2.50. Hoog- en halfstam kroonboomen per stuk f 2.— tot f 4.50. Hoog- en halfstam meikersen voor boomgaarden per stuk f 2.50 tot f 3.50.

Anglaise Hative, zeer lekker, roodbruin, begin Juni. H. p.
Belle de Montreuil, groote, roode, zoete kers. Juli. H.
Bigarreau Elton, groote, bonte knapkers. H. p.
,, **d'Esperen,** licht rood met geel, goede soort. H.
Bonte Knapkers, groote, geel en roode vrucht. H.
Buttner's, late roode Knapkers, H.
Meikers (Betuwsche), overbekend, zeer goede soort H. h. p.
Vroege van Werder, smakelijke, vroege Meikers, zwart rood. H.

BESVRUCHTEN

AARDBEZIËN, DRUIVEN, TROSBESSEN, FRAMBOZEN, BRAMEN enz.

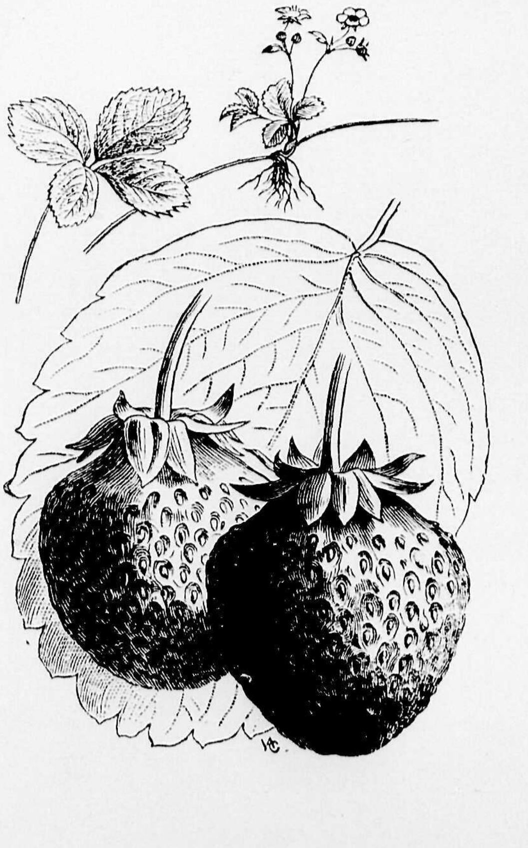

AARDBEZIËN

De aangeboden soorten zijn met zorg gekozen. Onder het overgroote aantal moet eene keuze worden gedaan, want alles bij te houden, zou niet het minste nut hebben. Steeds worden nieuwe soorten aangeschaft en beproefd. Aardbeziën geven dan alleen goede uitkomsten, als ze op rijk bemesten grond staan en daarbij niet te dicht opeen worden geplant.

GROOTVRUCHTIGE SOORTEN

Verspeende jonge planten............ per 100 f 5.—.

Aurora. Een der allervroegsten, saprijk en zoet.
Deutsch Evern. Zeer vroeg soort, goed van smaak en uiterst rijkdragend. Uitstekend voor bakcultuur.
Hindenburg. Goede vroege soort.
Jucunda. Zéér bekend, laat, behoort tot de vruchtbaarste soorten en wordt daarom in 't groot gekweekt.
Juliana. Buitengewoon groote vrucht.
Mad. Lefebre. Midden seizoen, groote helderroode vrucht, geeft lang.
Mme. Moutot. Een zeer groote vrucht, een der allergrootste soorten, goed van smaak. Is bij droog weer een der besten.
Pine Apple. Uitstekende witte soort, zeer goed van smaak.
Roland van Berlijn. Nieuwe variëteit van heerlijken smaak, middelgroot.
Sieger. Een der vroegste en beste om onder glas te vervroegen, ook voor buiten zeer geschikt.
Suavis. Vroege, niet groote, langwerpige vrucht.
Veitch's perfection. Prachtige gr. soort, veel opleveren.

DOORBLOEIENDE GROOTVRUCHTIGE SOORTEN

Deze groote vooruitgang in de aarbezie-teelt wordt niet genoeg gewaardeerd en toch is het mogelijk, bij goede zorgen in de maanden Augustus en September volop aardbeien te plukken, die in smaak en geurigheid voor de allerbeste zomervruchten niet onderdoen.

Een vereischte is, dat de standplaats meer dan rijk worde bemest om het voortdurend dragen mogelijk te maken.

La Productive. Rijkdragende zeer goede soort.
La Perle. Vruchten vrij groot, licht rood. Zeer geurig, draagt buitengewoon.
Jonge planten .... per 100 f 5.—.

ORANJE-AARDBEZIËN

Bekende, vrij kleine, doch bijzonder geurige vruchten en daardoor steeds gezocht, vooral voor inmaak, doch ook als zeer vroege soort.

Per 100 planten .... f 4.—.

MAANDBLOEIERS

Een groot aantal soorten is in den handel, doch vooral op een zorgvuldige cultuur komt het aan indien men flinke vruchten wil oogsten.

Zonder ranken, wit of rood .... f 4.— per 100
Non Plus Ultra. Zeer goede rankende roode soort, vruchten groot, donker rood........ - 4.— „ 100

DRUIVEN

Jonge planten .... per stuk f 2.50

Zeer zware planten voor kassen, prijs per correspondentie.

Witte Pareldruif. Groote, losse tros, parelwit, uitstekende soort.
Frankenthaler. Bekende, algemeen aangeplante, eerste soort. Voor de kas.
Black Alicant. Zeer groote druif, met vast vleesch, in den laatsten tijd zeer in cultuur genomen. Voor de kas.

ZWARTE BESSEN

De cultuur in 't groot der zwarte bes is weer aan 't opkomen, aangezien de prijzen weer zeer loonend zijn geworden.
Van het grootste belang is daarbij de allerbeste soorten te planten, aangezien dit zeer grooten invloed op de productie heeft. *Voor groote partijen prijs per correspondentie.*

Struiken .... per stuk f 0.30 per 100 f 25.—
Extra zware struiken .... „ „ - 0.50 „ 100 - 45.—
Hoogendijk's Seedling. Uitstekende nog nieuwe soort, door onze firma in den handel gebracht, groote prachtige tros met zeer groote bessen. Voor de groote cultuur overtreft ze ver alle andere en kan dan ook niet genoeg worden aanbevolen.
Victoria. Grootvruchtige, goed soort.
Goliath. Grootvruchtig. Zeer groote bes.

TROSBESSEN

Het zij herinnerd, dat ook de beste soorten niet aan de verwachting beantwoorden, indien ze niet goed behandeld worden en rijk bemest.

Flinke struiken .... per stuk f 0.30, per 100 f 25.—
Stamboompjes .... „ „ - 1.50—1.75

Hollandsche dikkop. Laatbloeiende en laat rijpende soort, lange tros, enorm groote bessen.
Roode Hoornsche (geelsteel).
Gewone witte.
Fay's New Prolific. Zeer groote bes.

Witte van Bar-le-duc. (Nieuw). Prachtige witte bes. Enorm groot, **per stuk f 0.60.**

Loppersummer. Uitstekende groote bes, een der allerbesten.

KRUISBESSEN

In de beste roode, witte en gele soorten .... per stuk f 0.40, per 100 f 35.—
Kruisbessen op stam .... „ „ - 2.—

FRAMBOZEN

De Frambozen verlangen een goed toebereiden lossen grond. Van een mageren grond kan men niet veel verwachten.

Flinke loten .... per 100 f 7.—

LLOYD GEORGE. Nieuw! Groote donkerroode geurige vruchten, draagt overvloedig per 100 f 12.—.
Hornett. (Verbeterde). Zeer vruchtbare soort met flinke groote vruchten. Bijzonder goede soort.
Gele Antwerpsche. Goede gele soort.
Superlatif. Van ouds bekende soort.

Surprise d'Automne. Gele herfstframboos, moet 's winters tot bij den grond afgesneden worden.

The Devon. Nieuwe, zeer gezonde variëteit, welke groote vruchten geeft.

Wincklers Sämling. (Nieuw). Uitstekende late soort.

BRAMEN

Vele Amerikaansche, grootvruchtige soorten zijn er in de latere jaren in den handel gebracht. Bij warme zomers en warmen stand zijn ze zeer goed.

Europeesche braam, met peterselieblad (elegans laciniata)............................... **per stuk f 0.50**

Uitstekende, zeer vruchtbare, blauwzwarte groote vrucht, altijd goed rijpend, zeer aanbevolen, reeds lang bekend doch tijdelijk uit de cultuur bijna verdwenen soort.

Amerikaansche bramen, ...**per stuk f 0.40, per 10 stuks f 3.50.**

Early Harvest. Zeer goed, een der vroegste.
Lucretia. Zeer vruchtbaar.
Minnewaski. Zeer grootvruchtig, zoet.
Newmann's Thornless. Zeer goede soort, zonder doorns.
Philadelphia. Grootvruchtig (extra).
Theodor Reimers. Zeer groote vrucht, goed rijpend.
White Cristal. Witte braam.

APANSCHE WIJNBES

Sterkgroeiende braamsoort, waarvan de vrucht het meest gelijkt op een oranjekleurige framboos. De smaak is aangenaam zoet, en de vrucht kan men gedurende den geheelen zomer plukken. Een zonnige plaats is het best. Per stuk **f 0.75.**

NOOTVRUCHTEN

HAZELNOTEN

De Hazelnoot wordt als struik en op stam gekweekt, ze stellen zich met een verloren hoek gronds tevreden, mits die niet al te slecht en te droog is.

Struiken .... **per stuk f 0.75**
Stamboompjes .... **per stuk f 2.— tot f 3.—**

Bergeri. Zeer groote soort, vruchtbaar.
mperiale de Trebizonde. Zeer groote ronde soort.
Merveille de Bolwiller. Zeer vruchtbaar.
Vroege van Trauendorf. Vroegrijpend en goed.
Spaansche. Oude goede soort.
Web's Prize Cob. Lange groote soort.

OKKERNOTEN

De noteboom verdient een algemeene aanplanting, zoowel om de houtwaarde als om de vruchten. De noteboom groeit, behalve op moerassige, in alle eenigszins vruchtbare gronden.

Hoogstammen .... **f 3.— tot f 6.—**

TAMME KASTANJES

e echte grootvruchtige. Draagt reeds als jonge boom .... **f 2.50 tot f 3.50**

ASPERGEPLANTEN

d'Argenteuil — Connovers Colossal, 1-jarige planten per 100 f 3.—, 2- en 3-jarige planten f 8.— per honderd.

RHABARBER

Paragon. Steeds een der beste soorten, bloeit niet en geeft daardoor betere en gedurende langeren tijd flinkere stelen dan eenige andere soort .... per plant **f 0.40**
Engelsche trek, vroege soort, met zeer dikke stelen................................ ,, ,, **- 0.50**
Verbeterde Victoria, zeer goede variëteit... ,, ,, **- 0.50**

KRUIDEN

Bieslook. Uiengras, wordt gebruikt bij salade... **f 0.25**
Citroen melisse. Citroenkruid.................. **- 0.35**
Dragon, de echte welriekende .... **- 0.25**
Kruisemunt .... **- 0.20**
Lavendel, Zie ook pag. 16 .... **- 0.35**
Lieve-vrouwe-bedstroo. (Waldmeister) .... **f 0.15**
Mierikswortel. Voor den inmaak .... **- 0.25**
Rosemarijn, zeer welriekend .... **- 0.60**
Thijm .... **- 0.25**
Wijnruit .... **- 0.30**

INHOUD

Bladz.
Aardbezie 66, 67
Abeel 53, 54
Abies 37, 39, 41
Abrikoos 64
Acaena 22
Acantholimon 22
Acanthus 11, 22
Acacia 53, 54
Acer (Japansche) ..42, 51
Acer (Eschdoorn). 49, 52
Achillea 11, 22
Aconitum 11
Actinidia 50
Adiantum 21
Adonis 22
Aesculus 46, 52
Aethionema......... 22
Agrostemma 11
Ailanthus........... 52
Ajuga 22
Akebia 50
Alchemilla 22
Alpenroos 29
Alstroemeria 11
Althaea 11, 45
Alyssum......... 11, 22
Amelanchier 43
Amorpha 42, 43
Ampelopsis 50
Amygdalus 43
Anchusa............ 11
Andromeda 33, 42
Anemone 11, 22
Antennaria 27
Anthemis 11
Anthericum 11
Appel 56
Aquilegia 11, 22
Arabis 12, 22
Araucaria 41
Arctostaphylos .. 33, 42
Arenaria 22
Aristolochia.......... 50
Armeria 12, 22
Arnica 12
Aronia 43
Arrhenatherum....... 12
Artemisia........... 12
Arundo 28
Asclepias 12
Ascyrium 12
Asperge 68
Asperula 12, 22
Aster 12, 22, 26, 27
Astilbe 12
Athyrium 21
Aubrietia 22, 23
Aucuba 33
Azalea 31, 32, 42

Bambusa 12, 23, 42
Berberis .. 33, 42, 43 49
Berk 52, 54

Bladz.
Betula 52
Beshulst............. 35
Bessen 67
Besvruchten 66
Beuk (Bruin) 49
Beuk (Zwart) 49, 53
Beuk (Groen) 53, 54
Bieslook 68
Bignonia 50
Blauwe regen 50
Blauwspar 39
Bloemheesters........ 43
Bocconia 12
Boltonia.......... 12, 27
Bonte heesters en boomen 49
Boomen 52
Boschplantsoen 54
Bramen 68
Brem 45
Brousonnetia 43
Bruckenthalia 32
Buddleya 43
Bupthalmum 13
Butomus 28
Buxus 34, 35, 43

Calla 28
Caltha 28
Calycanthus 43
Calymintha 23
Calystegia 13, 23
Caragana 44
Calluna 33
Campanula 13, 23
Caprifolium 50
Carpinus 52
Carya 52
Castanae 53
Catalpa 53
Catananche 13
Ceanothus 44
Cedrus 37
Celastrus 50
Centaurea 13
Centranthus 13
Cephalaria 13
Cephalotaxus 41
Cerastium 23
Cerasus 44
Cercis 44
Cercydiphyllum 44
Chamaecyparis 37, 38, 41
Chelone 13
Christusdoorn 53
Chrysanthemum 13
Cimicifuga 13
Citroen Melisse...... 68
Clematis... 13, 23, 42, 51
Clethra 44
Colutea 44
Coniferen 36
Convallaria 29

Bladz.
Coreopsis 13
Cornus 44, 49
Corydalis 23
Corylopsis 44
Cotoneaster .. 34, 42, 44
Cotula 23
Crataegomespilus 44
Crataegus 34, 44, 53
Crinum.............. 13
Crucianella 23
Cryptomeria 41
Cydonia 44
Cystopteris 21
Cytisus 42, 44

Daphne 34, 42, 44
Delphinium 13, 14
Den 39
Desmodium 14, 44
Deutzia 44
Dianthus 14, 23
Dictamnus.......... 14
Dielytra 14
Diervilla 44, 45, 49
Digitalis 14
Dimorphanthus 53
Doronicum 14
Dracocephalum 23
Dragon.............. 68
Druiven 67
Duindoorn 49, 54
Dwergconiferen voor Rotspartijen 41
Dwergheester voor Rotspartijen 42

Echinacea 14
Echinops 14
Edelweisz 24
Eik 49, 53, 54
Elaeagnus 45, 49
Els 54
Elymus 14
Epilobium 23
Epimedium 23
Ephedra............. 34
Eremurus 14
Erica 32
Erigeron 14
Eriophorum 23, 28
Erwtenstruik 44
Eryngium 14, 15, 23
Erysimum 23
Erythrochaete 14
Esch 49, 53, 54
Eschdoorn 49, 52, 54, 55
Eulalia 15
Eupatorium 15
Euphorbia 23
Evonymus ... 34, 42, 45
Exochorda........... 45

Fagus 49, 53, 54

Bladz.
Forsythia........ 45, 50
Framboos 67
Fraxinus 53
Funkia 15, 27
Fijnspar 38, 39, 55

Gaillardia............ 15
Galega 15
Gaultheria 34, 42
Genista 42, 45
Gentiana 23
Geranium 15, 23, 28
Geum 15, 23
Gillenia 15
Ginkgo biloba ... 41, 53
Gleditschia 53
Glycine 50
Glyceria 28
Gnaphalium 15
Goudvlier 49
Gouden regen 44
Grasanjer............ 27
Groenbl. Heesters 33
Groenbl. Hagen 43
Gunnera............. 15
Gymnocladus 53
Gynerium 15
Gypsophila 15, 23

Haagbeuk 52, 54
Halimodendron 49
Hamamelis 45
Harpalium........... 27
Hazelaar 54
Hazelnoot 68
Hedera 42, 50
Hedysarum 45
Heesters............. 43
Helenium........ 15, 27
Helianthemum 23, 24, 42
Helianthella 15
Helianthus 27
Helichrysum 24
Heliopsis 15, 27
Helleborus 15
Hemerocallis 15, 24
Hemlockspar......... 40
Hepatica 24
Heracleum........... 28
Herfstaster 12, 26
Hesperis......... 15, 28
Heuchera 16
Hibiscus............. 45
Hickorynoot 52
Hieraceum....... 16, 24
Hippophaea 45, 49
Hulst 35, 43
Hutchinsia 24
Hydrangea 45
Hypericum ... 24, 42, 45

Iberis 24
Iep 49, 54, 55

Bladz.
Ilex 34, 35, 43, 45
Imperata 28
Indigofera 45
Incarvillea 16
Inula 16
Iris 16, 24, 29

Japansche Acer .. 42, 51
Japansche kers 44
Japansche wijnbes 68
Jasminum 50
Jasmijn 49
Jeneverbes 38
Juglans 53
Juncus 29
Juniperus 38, 41

Kalmia 30
Kamperfoelie 50, 55
Kardinaalshoedje 45
Kastanje 49, 52, 55
Kerria 45
Kers 66
Klimop 50
Klimplanten 50
Klimrozen 10
Koelreuteria 53
Kriek 53
Kruiden 68
Kruisbes 67
Kruisemunt 68
Kweepeer 64

Larix 41, 55
Lastraea 21
Lathyrus 16
Laurus 35, 43
Lavatera 16
Lavendula 16, 68
Lelietjes der dalen ... 29
Leontopodium 24
Liatris 16
Lieve-vrouw-bedstroo
12, 22, 68
Ligustrum . 35, 43, 45, 55
Linaria 24
Linde 54
Linum 16
Lithospermum 24
Lonicera .. 34, 42, 45, 55
Lupinus 16
Lychnis 17, 24
Lythrum 17
Lysimachia 29
Lijsterbes 54

Magnolia 46
Mahonia 35, 43
Malus 45, 46, 53, 54
Malva 17
Megasia 24
Meidoorn 44, 53, 55
Meloenboompje 43
Mentha 24
Mierikswortel 68
Mispel 64
Moerascypres 41
Monarda 17
Montbretia 17

Bladz.
Morel 66
Mosroos 10
Mulgedium 17
Myosotis 29
Myrica 46

Nepeta 24, 27
Nierembergia 24
Noot 53, 68
Nootvruchten 68
Nymphaea 28

Oenothera 17, 24
Oeverplanten 28
Okkernoot 53, 68
Olijfwilg 49
Omphalodes 24
Onoclea 21
Ooftgewassen 55
Orobus 17, 24
Osmunda 21
Overbl. planten 11
Oxalis 24

Palm 35, 43
Paeonia 26
Papaver 17
Parrotia 46
Pavia 46
Peren 60
Periploca 50
Perzik 65
Pernettya 35, 42
Philadelphus 46
Phillyrea 35
Phlox 17, 24, 25
Physalis 17
Physostegia 17
Picea 38, 41
Pimpernoot 47, 49
Pinus 39, 41, 55
Pioenen 26
Pirus 44
Plataan 53
Podophyllum 17
Polemonium 17, 25
Polyantharozen 9
Polygala 25
Polygonatum 17
Polygonum ... 17, 25, 50
Polystichum 21
Populier 53
Portugeesche Laurier .. 35
Potentilla 17, 18, 25, 42, 46
Poterium 18
Primula 18, 25
Provincieroos 10
Pruikenboom 47
Pruim 65, 66
Prunus 35, 42, 43, 46, 47
49, 53, 55
Prunella 25
Pseudolarix 41
Pseudotsuga 39
Ptelea 49
Pterocarya 53
Pulmonaria 18
Pyracantha 44

Bladz.
Pyrethrum 18, 27

Quercus 49, 53

Radijsboompje 47
Ramondia 25
Randpalm 27
Randplanten 27
Ranunculus 28
Retinospora 37
Rhabarber 68
Rhododendron 29, 30, 42
Rhus 47
Ribes 47, 55
Robinia 47, 53
Rodgersia 18
Romneya 18
Rosemarijn 68
Rosmarinus 18, 35
Rotsplanten 22
Rozen 7, 42
Rubus 47, 50
Rudbeckia 18, 27

Sagittaria 28
Salix 47
Salvia 18
Sambucus 47
Santolina 25
Saponaria 18, 25
Saxifraga 25, 27
Scabiosa 18
Sciadopitys 41
Scolopendrium 21
Sedum 18, 25
Sempervivum 25
Senecio 18
Seringen 47, 48
Sidalcea 18, 19
Sierboomen 52
Silene 25
Sisyrinchium 25
Skimmia 35
Sneeuwbal 48
Soldanella 25
Solidago 19, 27
Sophora 54
Sorbus 54
Spaansche aak 55
Spar 55
Spartium 47
Spiraea 12, 17, 18, 27, 42
47, 55
Staphylea 47
Statice 19
Stamrozen 7
Steenvruchten 64
Stephanandra 47
Stokesia 19
Stokrozen 11
Stoofperen 64
Stranvaesia 35
Struthiopteris 21
Sweetbriar 10
Syringa 47, 48
Symphoricarpus 47
Symplocus 47

Tamarix 48

Bladz.
Tamme Kastanje. 49, 53
55, 68
Taxodium 41
Taxus .. 39, 40, 41, 42, 43
Teucrium 25, 35
Thalictrum 19
Thuya 40, 42, 43
Thuyopsis 41
Thymus 25, 68
Tiarella 25
Tilia 54
Tradescantia 19
Trekplanten 29
Treurappel 54
Treurboomen 54
Treurbeuk 49, 54
Tritoma 19
Trollius 19
Trompetboom 53
Trosbessen 67
Tropaeolum 19
Tsuga 40, 42, 43
Tuinarchitectuur 3
Tunica 25
Tussilago 19
Typha 28

Ulex 48
Ulmus 54
Uvularia 26

Valeriana 19
Varens 21
Vaste Planten 11
Verbascum 19
Veronica 19, 20, 26, 27,
35, 42
Viburnum 35, 48
Vinca 26, 27
Viola 20, 26
Vleugelnoot 53
Vlier 47, 49, 55
Voorwaarden 5
Vormboomen 57, 61
Vuurdoorn 44
Vijgen 64

Waterlelies 28
Weigelia 44, 45, 49
Whalenbergia 20
Wilg 47
Wingerd 50
Winterharde Water-
planten 28
Wijnbes 68
Wijnruit 68
Wolgras 23, 28

Yucca 20

Zeegras 27
Zilver populier 49
Zilver vlier 49
Zoete appels 59
Zonneroosje 23, 24
Zwarte beuk 49
Zwarte berberis 49
Zwarte bessen 67
Zwarte hazelnoot 49
Zwanenbloem 28